盛京時報

發行者 康德新聞社 新京特別市中央通四三號
發行所 康德新聞社奉天支社 奉天市大和區國町九號
報價 每月一圓五角 廣告每行 …

益壽丹 肺病藥
製造本舖 國瑞藥店 奉天市小北一段一五二 電話(四)二〇四一

興亞紐帶愈呈堅固

秉諸道義殲滅美英

闡明"亞洲是一家"理念

興亞中核國團體會合昨日啓幕

在『亞洲是一家』的大纛下、會集日滿華興亞中核國之興亞團體六十三代表於一堂、愈益鞏固一德一心同生共死之結盟、昂揚美英擊滅之鐵石的決心、同時并討議即應南方建設新階段之興亞理念的統一、與運動飛躍發展等具体對策之日滿華第二回興亞團体會合、已在國都中心大同廣場新京協和會館、揭開凡三日間會議之幕、會議第一日之十六日、先於午前八時在協和會館、由菅原協和會中央本部總務長致開式之辭、乃開始相應興亞團体之日滿華家族會議之開會式、由協和會青少年音樂隊嚴吹奏日滿華三國歌兵次吏於『海征』行進曲之伴奏中、實行『大東亞戰爭完遂、大亞細亞復興』之敬虔默禱、由張協和會長、及三宅中央本部長、以滿日語致式辭、次張國務總理再行登壇、致祝辭、再由梅津關東軍司令官兼全權大使致祝辭、（代理）繼由花輪大使館參事官代讀東條日本內閣總理大臣之祝辭、及披露中華民國汪主席之祝電、後由菅原總務部長致閉式之辭、同八時五十分閉會式終了後、國外代表全員乃分乘汽車赴建國神廟參拜、祈念會議之完遂、同九時二十五分參拜完畢、後則日本大政翼贊會興亞總本部長高橋海軍大將以下參加國外五首席委員、乃伺候 帝宮、而訪張國務總理大臣於國務院、訪梅津關東軍司令官兼全權大使於軍司令部、略致寒暄、其他全委員、則同時參拜建國忠靈廟、同十時二十五分、復歸協和會館、而由同十時三十分起、移入總會、彼此敬禮後、遂由菅原總務部長實行開會宣言、由張協和會長代表主辦團体推戴三宅中央本部長爲座長、及阮、山副兩副本部長爲副座長、全場一致可決、座長副座長登壇致辭後、即就席、任命書記長書記、由三宅座長說明議事運營之方針、後經古海中央本部委員介紹滿洲帝國之國勢國情、十一時五十分少憩、至是午前日程乃告終了、

午後日程 午後一時廿分再開、續行總會於三宅座長統裁之下委囑文書起草委員會委員六名（各團體一名）、次發表各分科會代表者委囑同分科會正副席長後、開始緊急動議、由東亞聯盟中國總會、大政翼贊會興亞總本部代表側、向大日本陸海軍均發感謝決議文（中華側）及對滿華兩政府拍發感謝決議文、（日本側）正式決定發表方向、全員起立由三宅座長朗讀決議文、尤有報恩感謝之提案、結果於一同敬聽裡表示贊同、對此、決定舉行文案起草委員、次爲各興亞團体之運動概況報告、緊急提案之決議文、由此時也滿溢覆滅敵之興亞十億總意、午後六時、第一日日程始告終了矣、

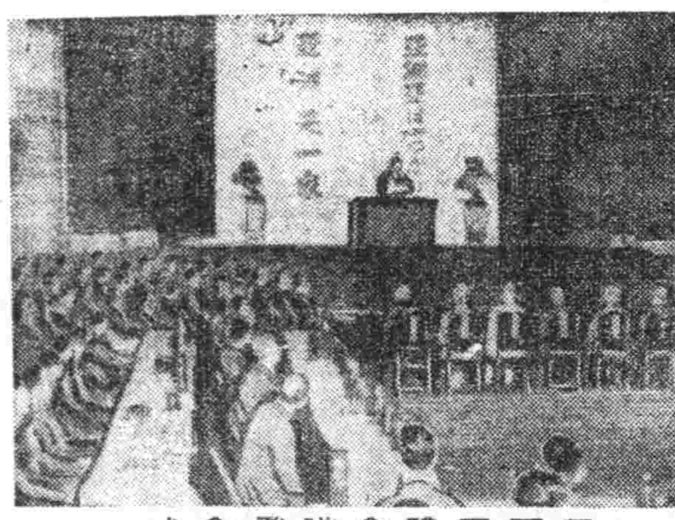

興亞團體會議發會式

誓滅美英建設東亞

張滿洲帝國協和會長致詞

張協和會長

第二回日滿華、興亞團体會合之開會式、席上張國務總理以協和會長資格希望昂揚會合之成果致式辭要旨如左、

歷經一百數十年、侵奪搾取我等樂土亞細亞之宿敵美英勢力一掃、而基於高遠維準之理念、形成大東亞之新秩序、以此爲樞軸確立世界永遠和平者、乃亞細亞十億民族之共同念願也、前於日滿華三國、發表共同宣言、而將此大理想、闡明於世界時、則興亞之大義、自行澎湃勃起、遂有大東亞戰爭之勃發、吾人對此豈能不奮感興起、有鑑及大日本興亞同盟、此、客秋於東京開催第一回、三國興亞團體會合、以爲各國興亞運動提攜強化、此舉實適機宜、吾等遂欣然參加、表示滿腔之敬意、但更以參加團體之總意、賦與我協和會、主催第二回會合之光榮、誠不勝感謝感激之至、方今大東亞戰爭、於御稜威之下以赫赫之戰果、確保必勝之戰略態勢與南方建設大業亦着着邁進其步、但時有施之千金之努力、美英之反攻、亦決不容忽視、吾人將愈緊密提攜、更新戰爭完遂之覺悟、對於興亞大業之達成相信更須傾注一層之努力、是所切要、希參集之閣下各位於本會合席上完遂無隔意的懇談、愈益強化三國興亞團體之結束、透徹『亞洲是一家』之理念、以一德一心、同生共死而於大亞細亞解放大旆之下、非擊滅美英、斷不收鋒、固結血盟、同時爲即應南方建設之新階段、以期興亞指導理念、興亞運動展開之飛躍的發展、茲對不遠千里而來本會之閣下各位深表謝意同時披瀝所懷用作祝辭

康德十年八月十六日
滿洲帝國協和會
會長 張景惠

同心戮力完成使命

開幕當時張國務總理祝辭

第二回日滿華興亞團体會合第一日之十六日、張國務總理當開會式時、致國務總理祝辭、力旨日滿華三國、於共通理念之下、必須向亞細亞復興之共同使命、彌綢繆密提攜、要旨如左、

茲於本日滿洲帝國協和會主催、日滿華各興亞團體代表、會於一堂舉開第二回興亞團體大會、實不勝欣快之至、方今大東亞戰爭、適值第三年決戰體勢、正亞細亞十億民族、挺身團結奮起、必勝必成之信念、瓦物心兩面、擊滅美英勢力、而向亞細亞解放大東亞共榮圈建設途上邁進之秋也、深惟我滿洲建國、乃大東亞共榮圈建設之發端、又爲東亞興隆之先驅、自建國以來、發揚建國精神、舉民族協和之實、期爲北邊之鎮、以興亞之大精神、十有一年、孜孜營營努力前進、以我國建國爲契機、興亞之礎石、端來已…、亞細亞軸心之日滿華三國、自發表共同宣言以來、…於共同之理念、下、善鄰友好、互相提攜、形成永久的和平樞軸、以此爲軸心、相約貢獻和平於全世界、互相提攜、邁向同一理想之實現、此不但爲亞細亞、而爲世界同胞、更堪慶賀者、是以吾等愈感痛感其實務之重大也、如斯日滿華三國、於共同理念、向亞細亞復興共同使命、對於武力戰或對於建設戰之努力、但戰局形勢、必須三國緊密提攜、以集結亞細亞全民族之總力始克必勝必成今者來會各位、乃東亞軸心諸國之興亞團體中樞指導者、務望根據大東亞建設之精神、對於大東亞復興之具體策、作無隔閡的懇談、而於全東亞國民總進軍態勢之確立、有所貢獻幸甚幸甚、聊述所懷以爲祝辭

康德十年八月十六日
國務總理 張景惠

力希理念統一提攜鞏固

梅津關東軍司令官披露祝辭

於第二回興亞團體會合之開會式席上、關東軍司令官兼全權大使、（花輪大使館參事官代理）、繼張國務總理祝辭後、致祝辭、要旨如左、

第二回日滿華興亞團體會合之際軍司令官兼特命全權大使祝辭

茲當本日舉開第二回日滿華興亞團體會合得表祝意、並述所懷一端之機會、不勝欣快之至、當今大東亞戰爭、繼續決戰、豫想前途、雖有幾多困難、但興亞建設之聖業、着着邁進其巨步、即前有日滿華三國之共同宣言、日泰同盟之締結、近有緬甸之獨立、想菲律賓之獨立、亦迫於目前、惟破碎美英之罪惡、而使萬邦、各得其所、藉以貢獻於世界和平者、此即、日本帝國不退轉之國策、且滿洲國今日之飛躍的發展、實可謂爲本理想顯現之先覺、爲東亞十億民衆、澎湃興亞精神之勃興、亦可謂之適宜、當此時期、在興亞據點之滿洲國、於協和會主催之下、爲圖興亞精神之作興、大東亞戰爭之必勝、亞細亞之復興、理念之統一、運動提攜之强化、同時與南方新興諸國家、澎湃之飛躍的建設氣運相呼應、爲將來亘及大東亞共榮圈全域之指導的核心會合、盡力於諸般協議懇談是所至禱、聊述一言、以爲祝辭、

昭和十八年八月十六日
關東軍司令官
兼特命全權大使 梅津美治郎

社說

日滿華興亞會合

確立大東亞共榮圈興隆盛業的重責、寄在全東亞地域內諸國民族的肩上。固是自然原則。任何人無可旁貸。當我十億民衆周知公認的正義理念。但以歷史地理政治文化諸分野。及人與物的資源等國力基盤。並國際地位與國策各觀點而言。則雖同爲共榮圈之一員。而我日滿華樞軸體制。實更負有率導翻翼的大職。爲興亞共榮圈的最大根幹。立於重點地位。因此。我日滿華樞軸體制的強調提攜。堅密向上。益促團結有效進展。發揚一德一心同生共死的偉大精神。邁進於擊滅美英之途。以完遂聖戰。達成興亞全功的共通目標。實有日益積極的必要。盟主日本。早鑒及此。故於去年十月即由興亞同盟（現以大政翼贊會興亞總本部之發展而解消。）主持下。與東亞聯盟中國總會。及華北新民會。我國協和會等相聯繫。協調促成第一回興亞團体會合於東京。展開昂揚興亞理念一大運動。使民衆意識。莫不沁漉於興亞熱潮之中而統一之。十餘月來。寄與決戰諸方面之實踐成果。固已不勝枚舉。即此意義深遠的興亞團体會合。在第一回會合時。即決定本屆在我國舉行。故今由我協和會主辦下。先期準備萬全。各國團體代表相繼抵止。自昨十六日起亘三日間。在我國新京開幕。於『亞洲是一家』的大纛下。會合興亞中核國日滿華興亞團體六十三代表於一堂。協議根據階段情勢下的興亞統一理念。益堅擊滅美英的決意。激固一德一心同生共死的盟誓。並討論一面戰爭一面建設興亞運動飛躍進展的具體施策。無隔閡交換意見。期成全亞十億民衆建國共榮圈的前途。尤其使南方各地域澎湃解放與建設思潮的諸民族。皆有聞風興起。義不後人。傾誠相攜。齊歸興亞一員之天職的熱意。益行協力於現在決戰與建設並進的諸般要請。則其成果。必較第一次會合之後。益有進境。乃可確信。

當今回會合後的發足。興亞局勢。已與前略異。一則中華民國參戰後租界收回。與法權撤廢。已完全實施。國府和平陣營。治績日益明朗強化。中國已達到主權完整的解放宿願。一則緬甸獨立。已創開新國。完遂恢復祖國的解放夙志。菲島獨立。年內亦將實現。印度獨立運動。亦正努力進展中。是被壓抑下的東亞民族。已大部得達解放目的。現正當合全力總進軍的時期。經此第二回興亞團體會合再施以强烈振奮結合與國。則其全民族精神意氣的昂揚作興。努力前衛。自當日益激化。以促進決戰全功於必勝的完成。豈可企足以俟。

樞軸各國代表

誠摯披露祝辭

僞慶祝第二回日滿華興亞團體會合之開催由日本以下大東亞共榮圈內各國代表寄與之祝電、祝辭由在滿大公使披露並有在滿代表之祝辭均反映由興亞團體之家族會議之興奮要旨如次、

東條大臣祝電

茲當舉開第二回日滿華興亞大會、大東亞之團結、愈益強化、相攜擊摧共同之宿敵英美、以期邁向道義大東亞之建設邁新大會之成功、

昭和十八年八月十六日
大日本帝國
內閣總理大臣 東條英機

汪中國總會長頌詞

維大亞洲 民族稱雄
文明極盛 物產殷豐
王道坦蕩 一宇八紘
王道平正 建士分封
二十四紀 美雨歐風
蔭翳滌掃 三國協同
嘉哉此會 成勳立功
千萬斯年 共存共榮

東亞聯盟中國總會
會長 王兆銘 敬頌
中華民國三十二年 八月十六日

華德國公使祝辭

本日當此第二回興亞大會開會式、得以駐在滿洲國大德國代表、向閣下並各位、申述祝辭、本公使實不勝欣快之至、茲於全太平洋戰線上、續行熾烈戰鬥之日本軍、對於敵方、加以重大打擊之際、特別負有昂揚東亞諸國民興亞理念使命之各位以諸國體之代表、當此交戰期中齊聚一堂、協議由外國帝國主義之解放、使諸國民各得其所之新、而於日本指導之下、得以飛躍發展、國民的、文化的、並經濟的繁榮東亞和平建設、拜祭之餘本公使深信本日舉開此大會、即是美英方面所視爲經濟的搾取主要目的之東亞新秩序最後的擊破剷除之實證、現於歐羅巴、爲建設新秩序、而在戰鬥中之德國、極端期待新東亞之生成、如上海共同租界、返還於國民政府、緬甸獨立等情形、亦爲建設大東亞新秩序之礎石、而德國國民間已現活躍之反響、本此意旨、本公使衷心祈念此第二回興亞大會、收得完全成果、藉以傳達德國國民、對於東亞諸國民之友好的情感、至對於『暗愚詹徹克遜』金權主義的大東亞戰線上、理念的昂揚、現由德國、日本並各盟邦、著行於世界、相信最後勝力必屬於公正之世界新秩序、本大會對於此次戰爭、定能予以貴重之貢獻者、確信無疑也、

意國外務大臣祝電

茲當興亞團體會合之際、遙祈滿洲帝國國民亞細亞全民族之幸福、併望東亞新秩序之建設成功、

意大利國外務大臣 古亞里古利亞

昂揚印度獨立氣勢

慶祝緬甸完全獨立

各地舉開示威民衆大會

仰光 【仰光十五日電】聖雄甘地逮捕一年、爲向緬甸獨立祝福在緬甸印度人民衆大會、十五日午後五時半起在仰光開催民衆狂呼『自由乎死乎』之口號、以祖國印度獨立爲目標、擊滅英美之誓一新、大會於國民國歌齊唱裡揭揚聯盟旗、開會、獨立聯盟緬甸委員長克里穆、哥尼、委員毛哈梅德康、各氏先後起立發言『英國之苦痛爲我等之好機』、『向德里突進』、『日本之協力須加銘記』、等絕叫矣、其後提出、一、爲緬甸獨立及大東亞共榮圈之進展祝福、一、緬甸獨立爲祖國印度獨立之前提、一、總力結集向德里進軍以上三條決議、滿場一致可決、次由哥尼提言在會場開始募集打倒英美資金、獻金者踴躍在緬甸地區獨立聯盟支部之五千盾比一大數、

昭南 【昭南十五日電】印度全民衆爲紀念與英國絕緣之八月八日故於昭南印度獨立聯盟、始於十五日七時半、在昭南市菲剌廣場、開反英抗爭一周年紀念大會、是日於昭南支部廣場前集合之印度國民軍之精銳、愈而浮戰取獨立之決意、在向會場開始行進之印度國旗中以印有甘地翁提唱之紡車之印度獨立聯盟旗爲先、近途討英鮮血民軍精銳所持手槍、愈示趨向德里之總進軍、午後七時、爲擁擠於寬廣菲剌廣場之民衆歡呼所光臨之一行入會場後同七時十五分在由國民軍樂隊吹奏印度國歌裡由聯盟本部員領導指導者先德拉鮑斯氏、抵達會場、齊集會場之民衆異口同音吶喊『向德里進攻』之口號、且以熱烈態度歡迎指導者、時屆定刻、首由馬來支部長歐若保致開會辭、次者鮑斯於似如春雷之鼓掌裡登場、高呼討英決意謂、『緬甸獨立乃以血取得者、故吾等應永繼獨立之榮譽、客年八月八日、印度國內同志、已發出宣告反英鬪爭三百年結末之最後通牒而要求、完全獨立、此實印度國民終生不能忘之紀念日也、此亦印度、向英國布告宣戰之謂也、故身居東亞之吾等千萬印度人、應與祖國民衆同時以鮮紅、熱血戰取祖國之獨立民衆、對此意、讀爲對於緬甸獨立之祝福並關於印度獨立之決議而使參會者一同更固其決意、午後八時始行散會、

盤谷 【盤谷十四日電】印度獨立聯盟泰地區委員會、基於先德拉鮑斯總裁之指令午前九時起、遂行紀念甘地翁逮捕一周年、慶祝緬甸獨立、舉開示威行進及民衆大會、定刻泰國內各地之印度人代表、及在盤谷印度人約二千、於獨立支部參集展開達成印度獨立擊滅美英緬甸獨立慶祝等之旗、執印度獨立旗、實行示威行進後、復歸獨立支部、舉開民衆大會、先由獨立聯盟泰地區委員長祿哈氏起立闡明、慶祝完成緬甸獨立、達成印度獨立之決意演說後、達斯書記長、朗讀斷乎邁進獨立運動之決議文歡呼中可決散會、

擊沈敵船三十二隻

德雷擊機隊之奇襲奏功

【柏林十五日電】總統大本營十五日以特別公報發表、雷擊機隊之戰果、據詳報、約有七十五隻組成之反樞軸護送船團、在驅逐艦克柏特艦等其他護衛裡、通過直布羅陀海峽東方約百十里之阿爾包蘭島附近、德國軍雷擊機隊、十三日午後八時對此船團補捉、果敢雷擊、今同所收之戰果甚大、知德國軍來襲之護送船團以猛烈防禦砲火、驅逐艦隊一齊開高射砲之砲門、克柏特艦張煙幕、保護船團、然德國軍雷擊機隊、由至近距離向大型貨物船乃至油槽船等、由空中加以雷擊、油槽船一隻忽發一大音響而爆破起火、流油化成火海更有貨物船二隻爆破瞬時、沈沒、更有八隻顯著傾斜於入夜、戰果已不能充分確認、西班牙通信社電報稱、護送船團之中、至少有十隻被擊沈、更於十四日德國軍偵察機隊在奧蘭、阿爾及耳、兩港間、台尼斯海峽目擊、護送船團減少四十隻至少三十二隻、十七萬噸擊沈乃至擊破矣、

英本土爆擊

【里斯本十六日電】倫敦來電英國空軍省十六日發表德空軍襲擊於十五日夜來襲英本土南部沿岸地區發生損害及死傷者、

邱歸還魁北克

【布宜諾斯愛里斯十五日電】魁北克電訊、英國首相邱吉爾、在美國與羅斯福實行預備的會談後、即於十五日歸抵魁北克、當局側闢此者左記言明、英國首相邱吉爾、與羅斯福會見後即於十五日歸抵魁北克、邱羅兩人、在美英兩國軍代表間完成魁北克會談之預備的規定後、即以邱吉爾之歸還、宣告完了會談之第一階段、

密市又被盲爆

【羅馬十五日電】英國空軍、自十四日夜迄十五日、又爆擊密拉諾、斯都伐尼通信社報道如左、此次之爆擊、市之西南部受甚大損害、英空軍又對密拉諾市郊外之鐵路地區、亦加以爆炸、密反樞軸空軍之以殺戮民衆爲目的之恐怖戰術、今已明瞭古代建築文化施設亦與前回同樣被害、又市之中央部與帶納內克門、塞亞門、馬鐵他門杉表門之間、有歷史之處亦受重砲火之洗禮、如密拉諾王宮與克拉彼宮至南門密拉諾大伽藍一帶地區、已化爲灰燼、又有數處病院亦遭盲爆、

海鷲奇襲澳洲敵基地

反復轟炸敵之軍事施設

【南太平洋○○基地十六日電】北澳洲之敵策源地、達爾文港、東南方約七十哩之航空地、布羅克斯克利克、日本海鷲於六月三十日、最初敢行空襲、更於七月六日行同樣奇襲、對敵加以大鐵鎚、收多大之戰果、八月十三日夜間深更、亘前後四回對布羅克斯克利克及同地約三十哩距離巳切拉兩飛行場奇襲、同飛行場誘導路、滑走路、各種軍事施設受多數命中彈、十三處爆碎起火、全機歸還、此爲日本海鷲毀鋒、漸次向敵第一線策源地帶搗入、

日機轟炸達爾文港

【布宜諾斯愛利斯十五日電】墨爾鉢電訊、西南太平洋反樞軸軍司令部十四日發表日本航空部隊於十三日夜間、曾轟炸達爾文港、

波羅洲島來襲敵機

【日厘帕潘六日電】婆羅洲島東南岸之要衝巴厘帕潘、十四日未明、敵四發爆擊機（機首不明）七架來襲、行執拗之爆擊、日軍以地上砲火擊退日方被害輕微、今回空襲對婆羅洲島、乃係敵最初空襲也、

日機縱橫活躍無匹

粉碎敵軍補給反攻企圖

【東京十五日電】戰局漸激化之一途、於索羅門群島方面之空域高張鵬翼、而無寧日、縱橫無人之活躍、日海鷲無一刻須叟減之陸擊或敵機之航空決戰者、務須出擊與航空決戰表裏一體關係之補給決戰、以此情緒、粉碎敵之反攻企圖、對於敵向第一線補給之企圖、使恰打之戰果已浸揮海鷲之烈的鬪志突、十五日大本營發表日海鷲攻擊位於敵前衛基地之哥達爾加納島北方倫哥海方面之敵輸送船團、與掃蕩林德巴方面之敵機、全與敵之補給線以一大鐵鎚、挫折其反攻氣勢、

△倫哥方面攻擊戰、利用十三日夜間、日本海鷲、攻擊哥達爾加納北方之倫哥海方面、一隊於倫哥岬西方海面、發見驅逐艦多數擁護航行中之敵輸送船團三隻遂即加以雷擊後、擊沈一隻、暫深夜、其他一隊於倫哥岬東方海面亦高擊双翼、旬圍此驅逐艦多數、發見大型輸送船二隻、挑之好餌、以一發必中之魚雷、加以猛擊、其二隻瞬時即轟沈之偉勳、更有其他之一隊急襲倫哥飛行場、對於飛行場及軍事施設、爆破其一處、一處發火、此夜間倫雷擊、轟敵輸送船大頭八千噸級、三隻轟沈或擊沈、其損害達二萬四千噸、艦滿載軍需資材及其他損耗與敵影響極大、且夜間以雷擊機轟沈或擊沈輸送船三隻且加之前於庫拉灣夜戰顯示之水雷戰隊之攻擊、足證日本海鷲之卓絕之使兩與鬥魂、

△林德巴方面敵機掃蕩日本戰鬪機隊於十三日間出擊於孟達上空、掃蕩執拗來襲敵機、彼揮堅決之鬥魂日本戰鬪機隊方現於孟達上空、敵機戰鬪機即有多數逃走、原來最近敵方大多喪失戰意、乃與其毫不量力而行挑戰之十架交戰、當將之捕捉、擊墜其六架、日本戰鬪機隊奏凱歌悠悠歸還、於此兩方面之戰鬪、日方亦有未歸還者一架、然日本海鷲克服種種困難、士氣愈益軒昂現在之制空戰已由敵機擊滅之階段轉向敵機掃蕩之階段由大本營發表亦可想像得出也、戰局或將有一大轉機、然以敵匪猖獗之熾烈航空決戰、即或屢屢擊之、仍執拗的反攻、故對敵之動向依然緊張決不宜忽視、

百十四師全部潰滅

魯南微山湖畔收赫赫戰果

【濟南十五日電】七月末山東省南部微山湖東西兩岸之于學忠麾下第百十一師、第百十四師之擊滅戰如此報判明收赫赫戰果更將百四十師首腦首部全部潰滅矣、日軍高橋、土田、佐藤、清水、大坪、各討伐隊七月三十日以後對敵軍展開水洩不通之包圍陣、到處擊滅擊軍、因皇軍進擊萬爲急激故數軍敗殘部隊無整頓之暇、指揮系統已完全紊亂、第百十三師、師長黃德興、同師附、王少將以下首腦部、僅有二十名之手兵守護、彷徨丘陵地帶、終於八月十一日清晨被日軍討伐隊發見而直追至西北二十粁附近之山地、黃長、王少將其他幹部戰死、山東省保安署長高仁級少將頭部亦負重傷由部下二、三名背負會皇逃走、此第百十四師首腦部幾乎全部化爲微山湖畔之露、

治療實習班

舉開報告會

【齊齊哈爾電】齊齊哈爾開拓醫學院、爲夏季開拓團保健狀態調查及治療實習起見、以學生五十名、編成十班、由上月二十九日亘二週間、派遣於省下各開拓團實習、歸來後於十四日午後於同醫院講堂開催報告會關於學生實習報告之內容主要如次、

△第一班甘南縣、太平、興山、大和、興亞、襄合、東洋之七個團、調查實習內容爲全團病患者非常之多呼吸器患者亦有團員之榮養狀態爲缺乏動物性、蛋白質一般飲料外之施設亦不充分窗師的驅除方法等亦極不良醫師在太平大和各有一名、其他五縣竟無一人於此狀態下關於醫師補充當爲先決問題、

△第二班五果樹、班代、亞洲、寧年、四國、阿米巴、赤剛、國修寨扶斯並其他下痢患者均多並無飲料外的淨化裝置、又便所及其他衛生施設亦皆不良、蛋白質脂肪缺乏關於幼兒榮養之不良、死亡率也特強大各國醫師、平均每團一人、結論開拓地保健策要第一問題當討論團員之榮養補充策、

能使心臟胸胃之
抗病荷爾蒙增强解除
病根挽回眞實之健康

昔時大名武士之護身藥、亦即現代荷爾蒙藥、博得好評用以麝香、犀角、熊膽、牛黃、眞珠、及其他數種精髓配合之(救心)因含有動植物成分故向內臟吸收之同化力最快、使血行及抗病荷爾蒙分泌旺盛由根本解除病苦、挽回健康、乃病弱者一大福音也、

特種動物荷爾蒙之精髓藥

救心

『救心』之有効病症
△苦於心臟病之患者
△動悸及肺病患者
△胃弱食慾不振不之人
△氣短心臟衰弱悸動之人
△胸腦發熱咳嗽之人
△盜汗夜不安然之人
△神經痛及手足疼痛者
△關於心臟障礙病者

定價 一週分三圓 二週分三圓五角 三週分五圓 各藥店均售 以明信片索取『心臟病治療食慾之養生法』即贈
東京市京橋區西八丁堀二丁目四十一
總發賣 救心本舖
電話京橋(五五)一九〇四番 振替東京一七二六

朝夕一粒

消化不良原因

與其治療

消化不良的主要原因，是由於胃腸分泌官能低下，不能營其消化作用所致，若素能强化胃腸各部組織，提高胃腸分泌，使消化旺盛，並可增進食慾。

新京・奉天・大連
若素製藥株式會社

若素
…維他命B與三消化酵素之複合効果

老牌 註冊商標

珞玲粉

(皮膚的健康)是選擇化粧品上的第一條件、徹了增美、洗後肌膚滋潤而嫩細這就是珞玲粉的特長

奉天 珞玲公司

日滿華興亞團體會合

協力建設實績昭然

協和會運動概況報告

菅原部長

【新京】菅原協和會總務部長之協和會運動概況報告要旨如左、於本會合願顧國民總力朝鮮聯盟金關東州興亞奉公聯盟之代表參加從滿洲國無論以地接歷史以及政治經濟文化之一切方面言之其與此聯之分之關係、協和會因鑑於此種特殊事情、爲謀與以上二團体之格別緊密之運動上的提携、乃於此會合要求兩團體之參加、當去年十二月八日、大東亞戰爭勃發一周年記念日之際協和會曾與東亞聯盟中國總會共同主辦、互以講師交驩開講演會、又於今年四月以後向日本及華北、華中、蒙疆及朝鮮關東州等各地派遣會之幹部實行與興亞各團體並各方面之連絡折衝視察戰爭下建設狀況以圖謀強化相互運動之連繫得多大之實績而歸國、更於西南國境地帶担當共匪肅清工作、於協和會及新民會緊密的連繫之下、強力的展開思想戰、擧甚大的成果、次之、中華國民參戰爲機、開催之新民會臨時全國聯合協議會、本會職員數名出席、其湧上之友邦國民的熱情、裨益本會運動上、極大、又青少年關係向日華滿國派遣代表關於對於興亞運動徹底化之組織問題、並其具體的辦法、向舊大日本興亞同盟及中華民國新民會間相互派人、遂行連絡協議、既前者通報連絡員、造成協力態勢爾爲各國時間、依因諸種事情、尚有遺憾並未充分的運繫組織、協和會、今後可及的希望實現、

興亞總本部運動概況報告

【新京】第二回興亞團體會合席上、大政翼贊會興亞總本部之運動概況報告如左、過般日本政府、鑑於興亞運動之徹底的強化重要性、乃謀其一元化、以爲閣議決定事項、使興亞運動與翼贊運動緊密連繫之下強力展開、廢止從來爲大政翼贊會內一機構之興亞局、解消大日本興亞同盟、而爲大政翼贊會總裁直屬之新機構、創設興亞總本部、使興亞運動對內外一元化同時、並使與國民運動有不離一体之關係、以期興亞運動之更一大進展、即興亞總本部關於大政翼贊會內興亞運動之企畫及實踐乃生於一元的中樞機構、而關於昨秋會合之議案『爲日滿華共同宣言具体化之運動方策』興亞總本部、謀與大政翼贊會本部、翼贊壯年團、大日本青少年團等緊密連絡、對此辦法之實踐極力努力、即昨秋擧日滿華共同宣言記念日、於東京日比谷公會堂、擧開興亞國民大會強調、發揚、又關於中國之參戰、於東京、大阪、札幌三大都市、擧開『參戰中國情形講演會』使週知中國參戰寄與大東亞戰爭之偉大又於全國二十處、擧開、『滿洲情形宣傳講演會』關於文化的宣傳、於國主要都市十三處擧開『躍進華北寫眞展覽會』、其他機關雜誌『興亞』、『興亞週報』等、亦於文化的宣傳啓發上大加預備、關於互相親善、與滿洲國之間、曾有協和會首都隣組幹部訪日視察團、及爲神宮御賽場造成奉仕、協和青少年團代表來朝、及日滿青少年之交驩、於互相認識上樹莫大效果、而日方當昨秋建國十周年式典之際、曾有大日本興亞同盟副總裁松井石根氏以下參列、本年六月更與大日本青少年團共同主催派遣滿洲建國勤勞奉仕隊女子青年隊二百五十名、次與中華民國之間、得華北政務委員之吳發、王揖唐兩閣下之來朝、開懇交換意見、日方則有大日本興亞同盟副總裁松井石根氏等訪問、謀與東亞聯盟中國總會、新民會等大事隊通意志自去年第二回之會合以來相連絡提携之下特別增加緊密、確信於興亞運動展開之上有劃然之進展、關於三國興亞團體之連絡強化、於興亞總本部、夙所重視、乃對協和會與臺灣日本人奉公會、各受場有力職員爲連絡員、又於華中方面、特派於上海之重要、將設置連絡事務所、

培養國力完成聖戰

古海總務廳次長介紹要旨

古海次長

【新京】第二次日滿華興亞團體會合擧行時、協和會中央本部委員古海總務廳次長、介紹國政國情要旨如左、大東亞戰爭勃發後滿洲國會已奉戴帝旨官民一體、努力國力培養、國政實施、以完成聖戰的、是以積蓄整備絕對不動之態勢、本于日滿共同防衛精神防衛北方、昨年十二月、政府更適應大東亞戰爭之歸趨、制定基本國策大綱明示國政之所向、依日滿共同防衛本旨、既實施國兵法、作近代裝備、更爲充實國軍內容、今春設軍事部爲謀警察制度之完備、新設警務總局他如治安、除熱河方面一部外、極爲良好、然不良地區目下亦作徹底掃清工作中、外交方針、則堅持道義外交、與日本取同一步驟、是以與東亞諸國緊密、如因作日滿華共同宣言、中華民國與我國關係、已還舊態、爾后更因汪主席來滿、兩國國交、益趨深厚、且已交換公使矣、此外與緬甸間、亦力謀國交之親善、滿蘇關係、自日蘇中立條約以來、逐次保持正常狀態、蒙外蒙國境此外與德意兩國、會已締結通商條約、國交在愈深、他如產業經濟狀況、前者第一次五個年計畫完成、次更樹第二次五個年計畫、努力東亞戰爭之完遂、物資之增產、以達成強力之兵站使命、將食糧及油料農作物、鑑于負大東亞供給基地之使命、置重點於農物之增產力謀蒐荷配給之完璧、蒐荷配給之統制、漸踏入軌道、如康德九年度、較諸例年、雖略減少、然因官民協力、竟能確保多量之蒐荷、以副日華兩國之期待、我國本年受增大之要請、必須充足樹立緊急增產方策、求農民之理解、實施除草、肥料倍加運動、積極造成農地、現已造成一處超過十萬町步之大農地事業數處、農民之增產意慾向上、增產施設徹底、天候順調、收穫前無災害所期之收穫可以確保、並答中華之要望頗有自信、於礦工業方面、重工業對鐵、石炭、鋼鐵金屬之增產置重點、將來之飛躍、爲增強戰力而努力、一方機械工業及其他完成品工業、逐次擴充、十年前農村之國、今日一躍爲重工業國而成長之年度、對大東亞戰爭上、賦與無限之威力、一方輕工業、從來依存日本、第二次五年計畫、已謀以振興、確立自給自足体制、着着實行、以現資地本、做輕工業之擴充、最近大東亞鐵礦一大增產計畫、重要部分由我國担當、我國以有效的緊急增產爲目標、銳意努力、收所期之成績、製鐵原料一部依存華北蒙疆頗爲盛謝、最近將來可及的確立國內自給、原料在、原料點之開發促進計畫、我國製鐵一大增產、對戰力增強上一大成果、頗有自信、電力方面、在世界有名鴨綠江第二松花江之發電完成、更由第二次五年計畫、以雲峰爲始、實施新計畫、現在非常時局、電力狀態、增鐵金屬、以獨得之技術、企圖鉛亞鉛之緊急增產、又銅之開發稍遲、去本年度如次稱極的補助施設、國內生產所要量可得半數、其他戰時下增產礦產物有優良礦業發見、目下大增產民生關係、則以基本國策大綱爲原則、以致力文教振興、一般國民知識之向上、勤勞國美風之作興、同時且致力民生之安定、以謀國力之培養、建國雖僅十年、但民智尚低之我國、仍測萬全於國家觀念之涵養、保健衛生國民體力之鍊成、文教振興在前此中央行政機構改革之際、會設置文教部、置重點於初等教育、使就學逐次增加、尤致力中等教育機關之擴充至於高等教育機關極力謀其內容之充實、文教振興之根本乃在於師道之刷新、故測萬全於初中高等師道教育機關之擴充、較諸建國當初、約增二倍、關於國民鍊成、則置重點於青少年鍛鍊、而以協議會爲中心、於全滿展開運動、且收驚人之成果、然本年尤應注目者、即勤勞奉公制之遂行、此國民勤勞奉公隊本年約爲八萬之動員計畫、來年約爲二倍乃至三倍之動員、此制度乃由勤勞、涵養勤勞美風者、鍛鍊青少年之此制度之運營、亦尤應注目關於國民保健衛生、生活改善、之醫療機關、在全滿已有完全整備、更嚴禁鴉片麻藥之吸食、防止傳染病、我國內有種種傳染病橫行、尤其百斯篤、依然不懈當局防疫陣之活躍、而每年仍患者叢生、但其數確逐年減少、國民一般、已由患百斯篤即死之信念中脫出、而具能夠治癒之堅信念、此實可歸功於當局之努力也、關於交通通信、尤其道路之建設、建國當時至現在、由於銳意努力結果、現在於全滿已有○萬粁之道路、鐵道至現在、已在建國當時數倍以上、並具備主要幹線、

相互提携共滅頑敵

羌德拉、鮑斯總裁演說要旨

【昭南十五日電】十五日於昭南佛拉公園、在反英抗爭一周年記念大會席上、印度獨立聯盟總裁斯巴斯、羌德拉鮑斯氏演說要旨如左、一、東亞各地之印度人第一次慶祝緬甸獨立第二將英國由印度逐出再確信至完全達成獨立繼續斷乎鬪爭之決意、曾於十一日曾親參列獨立、於距離印度國境之緬甸地方而今授立新獨立國參列右式典、並見印度國旗飄翻於新德里總督官邸之屋上印度國民軍於德里之歷史的赤色城址內擧行獨立書視示威行、進一、而今以巴摩氏爲首班、以內閣與樞密院成立新政府、該政府終達成奪回緬甸地方之願望、對於美英兩國布告宣戰、日本政府與緬甸政府、締結同盟、該政府、伴同緬甸民衆之總意、不僅沿該國、更以由緬甸人合成之軍隊一、於現在印度由有數多同志、爲印度政廳投入刑務所時機若到來我等、將全印度之刑務所改爲英人捕虜收容所、我等、爲此光榮之日、務由今進起行準備、一、余與巴摩總理及其他緬甸政府之閣僚、互長時間實行會談、然關於印度、緬甸兩國共同之諸問題、完全意見一致、相互相携前進征服共同之敵完遂周至確立平和後、方爲戰鬥之決意、余今日以印度獨立運動之名、與巴摩總理對於新政府之閣僚諸君並緬甸國民全体、衷心、慶祝獨立爲緬甸國將來、切望久遠之自由與繁榮、

剷除桎梏決獲自由

巴爾哥斯長官演說要旨

【昭南十五日電】過去一年、印度國民爲獲得自由、鬪爭中之犧牲甚大其犧牲、由遠接到確信日本軍以海陸空參近諸君祖國在勇敢指導者羌德拉鮑斯拉日本之庇護與援助下、既已組織自由印度假政府、編成印度國民軍、及日本、最近與印度常成同一運命、承認緬甸獨立後、菲島亦於本年中獨立之榮譽、然我等爲完遂此聖戰、持我等應當之分亞細亞及其他國民、同於大東亞共榮圈內均可幸福與自由之榮譽、然而大東亞之國民中一人亦必剷除英美帝國主義之桎梏我等是亞細亞人享受恒久的平和與幸福者、因此我等由衷紀念印度之解放與再建如斯我亞細亞十億民衆攜手結成不滅進步的共同體、余對於諸君爲祖國獨立而有甚大的犧牲事表示衷心的敬意、希今後尤進一步傾注努力乃然望者也、蓋對於暴戾英國、諸君之勝利也、印度解放之鬪爭史、依於諸君阿里米爾、卡西姆巴基莎甘地內耳羌德拉鮑斯等不滅之名、飾於歷史、戰傳統諸君爲獲得自由與得獨開決意、然而於現下之情勢中、拂血之犧牲獲得自由者、勿忘不可能、菲島獨立志士拉雲爾亦述說如左、自由不僅得勇敢之愿惠、自由乃無苦痛也、

商工金融社舉開參與會

【新京】商工金融合作社改組後初次之業績康德十年度上半期之決算、已清算終了、故於十六日正午在中銀俱樂部開參與會、於參與滿西山中銀總裁、岡田興銀總裁、生松滿務司長、合作社側、高木理事長以下各重役出席之下、首由高木理事長、報告本年度上期之業務概況、後始行懇談、午後二時散會茲誌其十年度上半期、利益金處分案如次、

（單位千圓）

本期利益金 三〇九

處分、

一、法定準備金 五〇、

一、特別準備金 七、

一、政府出資金紅利金 一六四

一、總期滾存金 七九

担負戰時增產一翼

小麥耕作改爲每年二次

今秋決於海城等地實行

奉天南省部之特用作物地帶、可支爲每年兩次之小麥耕作地、對於秋季播種之小麥爲担負戰時增產之一翼甚爲各方面所期待於實驗試作由朝鮮懇入試於蒙古之小麥……觀察之向井省業科長亦持有可能之自信今秋九月下旬至十月上旬爲播種期大石橋海城、蓋平、復縣一帶、決定實施千五百陌之耕作種子已良其耕作亦屬可能因此滿洲將開始耕作再奉天市附近瀋陽縣下亦相依今後之研究最初之二回耕作後適者業科苦心之研究結果卒使之實現、

股票行市

前場

奉天滿取 開盤收盤 開盤收盤

滿取 一 三豆滿毛 一 一

（各市況數字細小模糊）

後場

奉天滿取 （收盤時間十一時五〇分）

安東市況 哈爾濱市況 大連市況 東京短期

（各市況數字細小模糊）

西北市場所在保靈寺遷移公告

本館爲保奉天市警察局長之命令、以該寺因位於奉天市之中心、對於衛生並保安上及其他公共之、生活有莫大之障害茲其於行政執行法第七條依左記下命遷移此命令並限於八月貳拾日以前遷移至皇姑區大方土屯市公墓內等因茲仰各靈主於八月貳拾日以前將所寄託之靈柩各自起出爲要倘至期不起出時認爲無主之靈而由本館掩埋於本館義地特此公告周知再者該寺遷移至新地址後仍行保管靈柩如有仍願寄託於該寺之靈主限於八月十五日以前至該寺辦理繼續寄託之手續可也

康德拾年八月拾日 財團法人興民館理事長曹主堂

募集

一、自動車運轉手 對代燃車有經驗者 若干名

一、受付係能通日語者 若干名

一、僕役 若干名

右希望者急速攜帶自筆履歷書本人至社來談

康德新聞社奉天支社

盛京時報總務局庶務部

蘇家屯都邑計畫事業地出賣公告

一、賣却地區 蘇家屯鐵道東側前中央通附近商業住宅混合地域蘇家屯鐵西萬壽町（現在滿洲街）的一部

一、最低價格 商業地域一平方米爲七圓四角五分 住宅地域〃 五圓二角 混合地域〃 八圓三角

一、申報期間 自康德十年八月一日至康德十年十月末日

一、申報場所 奉天省瀋陽縣蘇家屯街黑姬町八番地 瀋陽縣建設科分室

詳細事項至土地系詢問可也

瀋陽縣縣長 辛廣瑞

招聘中等教師

資格 限大學或高師及其他有教師經驗者

科目 數學博物音樂體育待遇從優

希望者於廿日前攜親筆履歷書本人來校接洽可也

奉天市小南街四段五二

電報學校啓

鷄場出兌

計有鷄一千二百隻磚建鷄舍十三間私有地皮及住宅並養鷄器具全部出兌地址適宜交通便利實爲最優秀之鷄場有欲購兌者請來面議

奉天市東陵街一段

東陵養鷄園啓

精解簿記函授 詳章贈呈

本所函授教材豐富講解方法新穎明瞭課程專以商工業實際需要爲重非常適用速加入新京東三馬路新京簿記專習所

秋雛 白色單冠萊克亨

明年春季產卵開始！

快預約現在的秋雛

『簡明秋雛飼育法』贈送

代理骨粉海草貝殼貝粉

奉天市大北街二段五七

森松養鷄場

新式簿記函授招生

本會爲滿洲首創函授簿記學之所開辦至今十二年畢業生甚多凡有志於會計事務者可速報名加入畢業後由會計師發給畢業證書詳章函索（寄回信郵票六分）附郵票六分即寄新京中央郵政局第八十四號私書函（寄回信地址須詳細寫明）新京大連函授簿記講習會

滿文助產學講習錄

續招新生…半年畢業

本會爲滿洲唯一助產士養成機關凡欲得助產學知識之婦女們本會均有函授講義錄不用出門在家學習半年畢業並介紹實習及職業

助產士檢定試驗準備書

大連市松林町四六 滿洲助產學講習會 會長醫學博士岩島

李氏小兒疳藥

在夏末秋初的時候小兒因飲食失檢致發生肚大頸細消瘦羸弱久之成一切疳病本疳藥爲無上對症療法備有說明函索即寄定價每打四圓八角

全國藥房均有經售

奉天市朝日區義光街五段一三 鴻青堂出品

去疲勞

強力 米太寶靈 片

心身過勞之後、體內疲勞素必見增多、以至全身乏力、四肢無力、此時服用本片、可以迅速恢復、而感輕快。

【包裝】一〇〇片 三〇〇片

變化特積三腎虎骨熊油 龍膏製丸骨膏

奉天市鐘樓南 德潤堂藥局發行

多年心腹病一回斷根

狗寶快胃丸

治好急症夏夕、久治不効的胃病、治好積年累月、堅硬病塊、疼痛膨脹的心腹病、一服立癒、

主治 胃疼、腹脹、噎膈、轉食、腹內病塊、脾腫、嘔吐、食積、虫積、寒積、氣積、服用此藥、當日由大便而下血淋結塊（食積）、便虫（虫積）、蛋白（寒積）、白沫（氣積）、一回斷根

定價 一打十二付四元八角、每次買五十付八扣、函購即寄、加郵二角

◎歡迎代理 待遇優厚◎

撫順市中和馬路三丁目

總經理 德善堂

奉天鐘樓南同和堂總代售

濟康清血解毒丸

一服後立能見效短期除根永不再犯

主治 各期梅毒硬軟性下疳魚口橫痃關節炎淋巴腺炎梅毒性骨痛先天梅毒小兒胎毒皮膚潰爛咽喉痛牙齒不全濃瘡癬疥等症莫不收效如神

人生最可怕的就是梅毒病！

人之身体是否健康皆由血液爲轉移若血液不潔感染毒菌其害大矣況且梅毒之病更是人人所怕若不慎患梅身体發生梅毒性疾患如魚口便毒軟硬性下疳等病不但自身痛苦且易遺傳後代貽害甚大子孫可不慎哉

◎本清血解毒丸含有高貴之藥材能收強力之淸血解毒之作用尤其對於婦女等症之寬有特效如患梅毒之子宮潰爛滑胎流產赤白帶下子宮內膜炎小兒胎毒皮膚潰爛等症藥服淸血解毒丸能短期除根永不再犯

包裝四二片 定價三元

各埠藥房均有代售

濟康製藥所 奉天市瀋陽區一心街（五一〇號） 電話四三二一六番

請經 安坤丸

◎安坤丸治療婦女經血不調的特效藥

◎安坤丸服三四日後有不可想的效驗

主治 經血不調 久不受孕 滑胎小產 經血不止 二三個月 嘔吐惡心 肝鬱氣滯 飲食減少 頭痛目眩 婦女一切

赤白帶下 腰腿痠疼 經前腹痛 經期不准 經血不見 經多經少 膨悶服飽 夜睡夢多 血色不正 因寒因氣

肚腹疼痛 四肢無力 經期腹痛 經前錯後 心忙心跳 面黃肌瘦 每逢行經 時常瀉肚 氣冲血海 所得各症

子宮寒冷 癥瘕病塊 經後腹痛 每月數次 心口疼痛 午後發燒 臥床不起 四肢厥冷 血崩血漏 皆能治之

不加藥引 毫不忌口 服法便利 價售經濟

經痛一大盒即可重病兩大盒足用

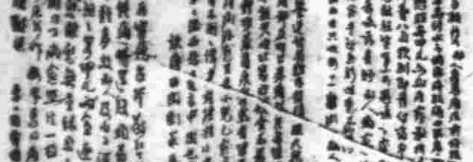

小盒 二十付 五元

大盒 三十付 七元五角

外埠函購請先匯款另加郵費四角

鶴標商標唯一

安坤丸製造本舖 鶴春藥店

遷移新地址：奉天市大西街上頭北大什字街口路西

確保天空國盡赤誠

家庭・隣組要徹底整備防護用具

本月十八日又迎第四回防空日、自防空日制定以來、一般國民之防空思想更行昂揚、防空日趨生活化、現下南溟之空不分日夜、毫無間斷、展開日美航空決戰之激烈、無論何時不可預測、必防敵之空襲、我等國土、由我等之手防衛、確固決戰意識、防空態勢加鐵補布陣之防空日、當日奉天市、終日、訓練警戒警報發令中、由七時至九時、十五時至十七時、及二十一時至二十二時三十分三回、訓練空襲警報發令、尤以滿系市民爲重點、家庭及鄰組之防空用具、並防空服裝之整備、務期徹底、即實施要領

一、防護用具之整備今日燈火管制實施防護用具中、尤其燈火管制用具之整備爲重點、燈火管制對住宅及商店實施、由外軍官(協合)亦協力實施、但軍隊、官公署、特殊會社、工場、學校、並交通、通信、弘報各機關、依據規除外、

二、防空服裝之整備、關於防空服裝之整備、準照前同、訓練警戒警報發令中、下半身防空服裝、上半身通常服裝則可、在訓練空襲警報發令時、則須完全着用防空服裝、攜帶必要裝具、

八月防空日的家庭及班組防護用具整備須知

以防護用具而論、以外固然有需要整備的東西而在八月防空日最低限度也要準備以下的幾東西、誌下

班組方面　總得準備青旗紅旗、在空襲警報報要懸掛紅旗在警戒報時要掛青旗、爲了認別清楚及不發生錯誤起見、必須要準備青旗紅旗、空罐或代梁水桶、盆子或罐盆、在隣組內落下燒夷彈時、或發生火災時、以此敲打告知隣組員、所以也是必要的、木梆子、在見瓦斯或有了瓦斯警報、以此敲打告知隣組員、擴聲喇叭在警戒傳達等時所需要的、細繩、乃是由高處往下投遞空水桶時所需要的、再者事能的準備梯子、乃是避難、救助、以及往高處淺水時所需要的

家庭方面　電燈套、乃是在燈火管制時、爲預防直接將直射光線、洩漏於屋外所需要的、窗戶簾、於燈火管制時窗戶簾爲避敵光線最必要物品、倘使光線直射室外、藉使敵機不能辨明是滅是鄉消滅敵人爆擊目標所需要水、在燒夷彈投下時爲消火用『水』是最必要的、砂或土、在燒夷彈投下時、爲抑止火陷、火星等、砂土爲防止之必要、三角巾或包袱皮、在受傷時、準備應急處理之中等、手電燈、備蠟燭、蠟燭以備停電時使用、

昂揚戰時防空思想

新京地區防空大會圓滿閉幕

本社主辦

【新京】衛空護大使防空生活化、在戰時下、已形成日常重要課題、本社爲期新京一般市民、老幼男女、對於飛行機飛翔以及飛行機在戰時之威力、有所深刻認識、因乃逆同關係機關、主辦新京地區防空大會、八月十五日午前九時至正午十二時、在鐵西飛行場、盛大舉行、演習各級滑翔機、展開空中操縱技術、維時、新京住民一萬餘人、入場參觀、以此種盛舉、爲歷來所罕有、而練習者又各盡所長、使觀者嘆觀止焉、

途上、來賓絡繹陸續、絡繹不絕、時屆定刻九時、准時宣告開會、全休肅立、舉行國民儀禮迎儀、大會會長大迫幸男副市長、首致開會辭、對於本會、甚爲期待、致辭既已、開始初級滑翔機一訓練、參加學校、有一中、二中、商業、師範、建大諸學校、維時、各佔一方、開始各技、練初級滑翔機、極形輕巧、用人力曳起、飛起高度五米乃至十米、是爲滑翔機飛翔機輕如紙鳶、疾如飛鳥、其中、以商業演得好評、初級滑翔機演習後、逐開始中級滑翔機演習、由商業、建大、醫大、工大等學校參加給中級滑翔機、質較堅而稍大、用膠皮曳起、可飛十米至十五米、操縱者在短時間內、可以滑翔、當初級機演習時、各小學校學生、紛紛以模型機向空中放起、有如銀鷗起伏、就中、空務協會、製模型

機、上翻機俄、左右上下飛舞、曲盡巧妙之極致、驅則爲高級滑翔機演習、由空務協會職員担當、此與飛行機相較、其体雖微、表演之際、用飛行機曳甲一共五架、分別塗銀白紅綠黃五色、最初以長繩曳於飛行機後、飛至空中、乃行去繩、由操縱者、展開妙技飄飛倒駛、極盡佳妙、時萬里晴空、白雲往還、有如珍禽異鳥高翔、驅復有飛行機實演、由一架乃至數架展開飛駛之妙技、使觀衆及女學生、痛感防空之重要、並理解衛護大空之識、是日也、一般觀衆外、軍官各界名士、多行蒞場、遠由日本參加興亞團體會合之高橋三吉大將一行、亦至場參觀、對於國民認識防空之意氣、頗爲贊許、迄十一時始退去、似此佳賓、光臨本會、實爲本社所主辦之大會生光不少、

明日是防空日

於上月爲第二回防空日時余於午前五時、至十字路口義勇奉公隊員等、担當街道指導、未至日完全防空服裝以呈狼狽之勢、本公隊員等、無線、新聞隣組逐行相當的宣傳、次之使隊員更加注意、此中有被申斥者、防空日作遊戲的、不明白嗎、後即由朝至深夜擔行勤務、甚苦勞並於極點矣、

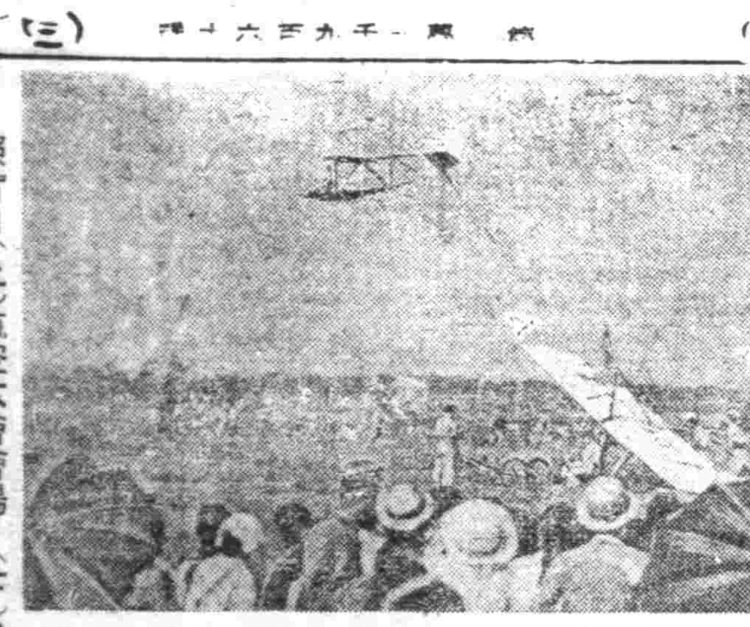

照片＝(上)航空大會會場　(下)參觀席中之高橋三吉大將(興亞團體會合日本代表中央白服＝)

美英對意不法空襲

既無人道國際法亦不許

松平課長談

【東京十六日電】意大利政府於十五日已由斯蒂法尼通信社發表關於羅馬市非武裝化之聲明、此聲明乃因暴戾美英空軍於七月十九日轟炸古利山洛林蘇會堂其他多數歷史的建築物後復於本月三日空襲羅馬市住宅地帶、爲保護世界文明之共同財產藝術的建造物計百發者、關於意大利政府、採取之都市非武裝化措置、在國際法上有種種論議、關於條約問題之權威外務省條約局第一課長松平康東氏有左記談話、

關於都市非武裝化、於規定乃始於一八九九年之貝克條約即不九、此攻擊無防守都市之規定、當時因空中戰尚未發達、故無、詳細規定關於空中攻擊、首行條約上之規定者、乃始於一九四八年之先特、柏蘇士伯爾克宣言之修正、且有關於『由氣球投下爆炸物件』之條項、但現在似此之條項已無効力之然而首行言及非武裝都市者、乃一九二三年於貝克舉行之空戰法規委員會之勸告案、具有不攻擊無軍事目標之規定、對此勸告、因有英國政府其他之反對、故結果未能簽字、且無何等拘束力、在貝克條約中、有『無防守都市之僧有一架曖昧高射砲即可轟炸、』之定義、然而國際法規已有明示、故都市之非武裝化、乃由攻擊國防衛國双方聲明而實現者、至都市之非武裝化、已無由双方實行之例、如廣東馬尼刺者、敵側曾任意聲明爲非武裝都市、但帝國政府並不承認其重要軍事基地之兩都市似此之聲明、在此次戰爭之巴黎已撤退軍隊、除去要務、因巴黎爲非武裝都市、故德軍未從實行攻擊其後始爲德軍占領、似此次之非武裝都市問題、在國際法上、亦係頗有論議餘地之問題、

振興農村强化增產

全國篤農家大會展開錦幕

【新京】爲農村之中核体推進力之篤農家、昂揚農道精神圖農事智識向上啓發、與農增產、農村振興之實力結成一環、本年間全國篤農家大會、由十六日起亘三日間舉開、第一日之十六日、午前十時起、在興農部會議室開催、全滿選拔榮譽之篤農家約百名參集、來賓有滿田公主嶺農事試驗場長、劉農產公社、陳興農合作社中央會各副理事長、牛島協和會參事、興農部側有黃大臣、稻垣次長以下關係各科長等出席、國民儀禮、開會詞後、興農部大臣、稻垣次長演說、『各位爲農村之模範篤農家、對政府之興農政策率先協力以貴重之經驗努力農事、本年度氣天候之惠、已有所期目的達成之觀測、各位之努力極大、良堪感謝各位今次更努力自己農事之精勵、自己同周圍程度集中、農本立國之道義徹底、大東亞戰下吾等之責務高、與農增產使命達成上邁進、』後有呂農產司長之致辭來賓之祝辭、錦州省黑山縣李成善氏、篤農家代表起立『本大會出席之農民吾等詢堪感激、歸鄉地更實踐施行誓粉骨碎身爲農事而挺身、農村之總力、向增產之一點上貢獻、』而宣言矣、後有大會參加章之授與、正午閉會、午後在同處開催農事政良懇談會、同懇談會至十八日止繼行、

宣誓　今天我等蒙興農部當局行覓至新中興農部大臣閣下、以下各高官來賓出席下、舉行全國篤農家大會、實覺十分榮幸、我等有承受大臣表彰者有爲實驗農業者、及自興村內營農改善指導農家按大臣訓示、我等爲模範農民、爲農村担當指導地位之農民、拜聽之上、實覺慚愧之至、實有辜負政府之厚誼並未充分發揮政府之期待、再者大臣閣下懇篤之訓示我等聽後如作消精神、願將參加此次大會及視察優良農村之所得、回至鄉里充分發揮、以身作則躬行實踐、以紛神碎骨之理念、發揮我等農村之任務、舉農民之總力努力增產、闡明以農立國之眞義、完遂我國於大東亞聖戰下所負之使命、確立大東亞共榮圈略陳數語以作宣誓、

鮮系青年特別練成所

奉天省下最近將開設

伴隨自明年度實施之朝鮮人徵兵制、對在滿鮮系青年實施上『朝鮮人青年特別練成所開設實施要領』十二日政府正式決定矣、對鮮系青年之練成分前期與後期、(甲種)合併練成府練成以十六日爲期全滿九十餘處、(乙種)散自九月始各行開所矣、而對特別練成所開設省下持有十五萬鮮系之奉天省十六日皆川省次長談話發表如次、以鮮系青年之來意爲要請本省甚於文教部揭示之朝鮮人青年特別練成實施要綱最近省下亦一舉行特別練成所開設本練成目的爲對朝鮮人之男子青年施行國語之習得、心身鍛練、其他心身訓練、此等青年將來有服務於軍務、練成必要之資質比時省內朝鮮人現狀尚未至社會的國民教育滿足之步、青年教育之施策、痛感尚有研修練勝之必要、於茲爲朝鮮人青年入營前之資質向上、入營后使其無寸毛之障碍同時爲皇軍之一員、爲對股肱任務達成一意報酬而練成所開所者也充分認識此意義爲皇軍之一員對本練成要望積極的參加協力、

譯文記者考試　本社前此募集之譯文記者

東亞民族奮起

敵軍反攻終成畫餅

民生部大臣　于靜遠

大東亞共榮圈下興亞會合各國代表的手記(一)

滿洲國之卷

當東亞諸民族十億蹶起之時大東亞戰爭今已達第三年之過程、連續敗戰之美英勢力之必死的反攻亦已歸於畫餅、是我方對於大東亞共榮圈必勝偉大之建設邁於亞細亞全域强力展開、向東亞解放東亞永遠和平而立邁進、此際第二回日滿華興亞團體會合以協和會之主、乃在我滿洲國之國都新京舉行實具深遠之意義、

去年十月東京之第一回會合恰以大東亞戰爭之光輝之戰果於各路線之延續成若干胸臀氣換言之卽於東亞諸民族當易之感、雨方配之圈中舉行者也、然此次之第二回會合、今已又經一年、與當時之情勢、當有甚大之變化、戰局已突入愈益苛烈之決戰階段、但仍呈以長期戰之形勢、一方大東亞共榮圈之建設、亦在在邁開巨步此間中華民國亦行參戰、及最近緬甸之獨立亦告實現、今菲島亦於我邦日本之絕大的庇護下經宣誓獨立跟印度之獨立、亦不過時期之問題而已、其現實於興亞運動之運路、實明確與以不動之目標此實顯示對與亞理想實現之極明確之前進譜

在此種客觀的情勢下由大東亞共榮圈建設之中核日滿華代表、關於興亞理念之有現方策、交誼懇談實有重要意義也、我等亦非把握此種意旨不可

由興亞史上言之滿洲所占之地位、極爲重大、以地理言之、則形成東亞之北方之捕而且北邊鎮護之重大使命、現其使命已逐漸達成、又滿洲建國乃形成東亞解放之先驅者也、由大興亞之事業完遂上觀之、亦正可謂典型、此乃世人承認之事實、此點各國各地代表均當感得理解我滿洲國之建國理想顯現情況、以於今後之興亞運動之實踐面與以俾益、蓋亦極大之成果之一也、思之興亞之大業日、滿、華三國、實已打成一片、形成推進體於此會合之機會、三國代表均以同志、且家族之協議樹立經濟提携、及文化交流民族關係等等一切興亞工作之具體的實踐方策已得成案、於東亞百年之大計、實與劃期之貢獻、自然各地域之色調及事情各異、而其目標則在『興亞』之一點、而在同一之目的同集一堂眞行懇談、正可藉以認識各地域之特色、認於將來之綜合的興亞、運動貢獻以甚大之効果、全亞細亞各地域各由獨自之立場、協力東亞戰爭之完遂、及興亞理想之達成、以使共榮圈建設之大事業早日完成、此乃吾等興亞團体所必須担負之任務是乃我等非如此省不可此次會合之有意義之成果已掀起各方面之關心與期待其使命之關心與認識、殊値注目、成行値殊注目也、

誓必增產滅敵

張揆勉勵增產戰士廣播

省下各職場舉行宣誓式

爲完成擔後使命、故全滿生產陣今日的掏鐵石決意、努力職力之增强、因而『努力生產、打倒美英』標語精神竟化、而爲產業戰士原動力共同力事生產、蓋生產力之增强、即爲必勝之基礎、是以對挺身決戰增產工鑛職士、不應不有所勉勵、於是十七日午前十二時四十五分、中滿產業戰士應努力勉勵聽全十五分間、張總理、特作全滿產業戰士慰勞勉勵示、是以努務興國會奉天省支部指令省下內事業機、命全產業場全工員、盡數傾聽此訓示、更命同時刻舉行如左列之宣誓式、長訓示午后一時二十分各十二時四十分張總理訓示午后一時半開野興國會理事長訓示午后一時、午后一時三十分務者代表宣誓、一時四十分三呼日滿兩帝國萬歲、等、是以藉有力之宣誓后、必能振揚決意、奮鬥於作業場也、

激勵產業勇士　于大臣將來奉

爲徹底自八月一日於全滿展開之戰力增强增產勤勞運動、于民生部大臣率司關係務興國會梅野理事長二十二日乘鳩號列車赴鞍山二十三、四、五三日間視察奉天省下生產職場對決戰生產力擴充、揮汗敢鬪對產業戰士親至作業場激勵、又二十四日至奉天市鐵西住友金屬、以午前七時之朝禮爲機向全工員行訓示、右訓示同時由奉天中央放送局中繼向全滿生產職場廣播視察日程如次、

二十二日乘鳩號列車赴鞍山二十三日乘鳩號列車來奉、二十四日午前七時住友金屬、午后一時奉大造兵所、宿舍預定爲大和旅館、

擊退馬晉島敵軍

以寡勝衆美兵胆寒

興亞　八月十七日

去年八月七日、當時美兵約二百名均行上陸、而該島之日本守備日、日本軍在陸、雖兵數寡少然因猛烈的反攻終將敵擊退、以下初所佔領最馬晉島是羅門群島東北領之英約一千浬美領吉爾具特群島北端的島嶼、自從開戰吉爾具特島北端的島嶼日本軍佔領、英領吉爾貝群島是日領馬紹爾群島東南方約三十浬的島嶼、八月七日敵已企圖所羅門群島的反攻日有約二百餘名美兵上陸、來攻馬晉島此次之襲擊、乃於八月十七日、晨、以小型艦艇之潛水中攻擊的美兵聯合軍爲當此時、日本軍雖然不多、一定得殲滅、然因日軍都持有必死的鬪魂、所以才得擊有此次之戰果、自從美英聯合軍在所羅門慘敗後、敵便以此所擊手段付、當時日本守備隊打成一團一總遊擊戰鬪以上的敵人、以致全處都展開了白刃戰、勇敢善鬪的日本軍直與數兵死鬥至于十八日因一步不退的日軍猛攻、終于阻撓敵之士氣、敵遂不斷所乘之飛艇(膠皮划子)逃走、而完全暴露敵之醜態、若將兩戰的兵力比較一下日本軍差不多一定得殲滅、是可憐之至、在東亞民族中與日本有不可分關係的我國國民應對守衛南方的守備隊之苦勞、由衷心拜謝感謝之誠、

無線電

八月十七日(星期二)國六・〇〇(新京)國歌、建國体操六・三〇(大連)初等日本語講座高宮盛造七・〇〇(東京)報時(新京)報道(新京)提琴獨奏1、哈巴奈拉(聖桑斯作曲)2、小回旋曲(貝多芬作曲)3、妖精之舞(巴兹注作曲)4、回憶(德爾得拉作曲)鋼琴二重奏1、軍隊進行曲(修貝爾特作曲)2、卡爾門拔萃曲(畢兹作曲)一一・三〇(奉哈)經濟通訊一一・四五(新京)職場体操一一・五八(新京)默禱時間正午(東京)報時(奉天)平谷調大鼓(四八)芮伯芝保國一〇・三〇(新京)報道〇・四五(新京)當動勞增產勵展開之際告全國產業戰士國務總理大臣張景惠一・〇〇(奉哈)經濟通訊四・〇〇(新京)報道(新京)食料品零賣標準價格四・二〇(奉哈)經濟通訊五・〇〇蒙古語新聞、唱片六・〇〇學童時間(新京)新聞(哈爾濱)小書樂會六・三〇(新京)中等日本語講座五百木元七・〇〇(東京)報道七・三〇(新京)報時(新京)興亞大會代表交驩講演會—由新京紀念公會堂中繼—日本代表大政翼贊會興亞總本部顧問海軍大將高橋三吉中國代表東亞聯盟中國總會副秘書長南京市長周學昌滿洲國代表滿洲帝國協和會中央本部委員文教部大臣盧元善九・〇〇(新京)報道九・一五(奉大)話劇(話劇義演會第二日)姊妹(奉大放送話劇團、編劇成振導演田原(哈爾濱)京讀大鼓春妹、單刀會一〇・〇〇(東京)報時(新京)報道一〇・二〇(新京)蜜謝一、買別寄(高駒卿—金惠良)二、蘇武牧羊(賈大元—王幼卿)一一・〇〇(哈爾濱)俄語新聞

新人歌手競唱預選大會

當此決戰下、爲謀民衆情操與文化之向上並選拔全滿新人歌手在京競唱以期該歸時代藝術之邁進關於南滿地區代表(男女各一名)本報謹依左記趣旨主辦南滿地區新人歌手競唱預選大會、希望於斯道者踴躍參加

一、日期　八月二十九日
一、會場　暫未選定、後於報面發表
一、參加資格　男女不限曲目自由、但抵觸時局之歌曲、則嚴禁之
一、報名手續　性別職業、年歲、現住所、及所唱之曲目、於八月二十九日以前、用信詳細書明寄至本社事業部、
一、報名地址　康德新聞社奉天支社事業部
一、入選者賞品　對於一等、二等、三等分別發與賞品、
一、附誌　此次入選者、由本社推薦男女歌手各一名於九月十日赴新京、參加全滿新進歌手比賽大會、並担負往復車費、及食宿費、

主催　滿洲音盤配給株式會社　滿洲蓄音機株式會社　康德新聞社
後援　奉天中央放送局　滿洲樂團協會

ジュピター　協和商事株式會社

大方面之採用試驗已於十六日午前一時、在奉天商工公會議室施行、午前爲筆記試驗、午後爲口頭試問、應募者、凡八十餘名、其中並有數名女性之應募者、此實顯示一般對決戰下新聞報道

時局特別大講演會

一、日時　八月十七日午后五時起
一、場所　奉天市大西門裡第二女國高學校講堂
一、講師　滿洲國駐泰國全權公使鄭禹閣下　王道書院奉大分院
(入場無料)
主催　協和會奉天省市本部　康德新聞社奉天支社

歡迎主顧　大連　中央旅館　優待團体　大連駅西鄰・電話三八三七九

日滿人適用旅館　親切・清潔・便利　東亞大旅社　大連市淡路町二番地　電話(二)五六八四番

緊要聲明　敝號外職王豪卿因有高就已於康德拾年八月一日堅請辭職挽留無方祇得允許該自拾年八月一日由去職日起與敝號公私方面一概無涉特此聲明恐後　撫順大官屯河新市街　恒興福五金行啓

尋人　歸人王啓榮次子乳名和銀年五歲於本月十三日遊玩走失該子身高三尺着青衣青褲赤腳治白邊倘有仁人君子知其下落者請通知敝人定酬金壹百元決不食言通信處皇姑區大寶街一段一二八ノ一奉天鐵工廠電話二三九〇〇住所朝日區東亞街四段廿九　王恩榮啓

聲明作廢　今有坐落虎石台村古城子屯王明謙領名執照中則冊地一日不愼遺失除向瀋陽縣公署請新土地執照外合亟登報聲明無落論於何人之手概作無效　聲請人王明謙

鄭重聲明　敝廠長梁志學另有高就於六月三十日業已出號嗣後該人在外無論何事概與本廠無涉恐未周知特此聲明北關區大北街四段十二號　新明製鞋工廠啓

閻醫專治咽喉病　發售　閻醫生咽喉金丹　主治咽喉攤食攤氣紅腫破爛　奉天市小西街大什字街　發賣本舖　魁生堂　招募各省代理店　簡章函索郵寄

只以內服　不問輕重　當日見效　一服卽愈
樸毒丹　瘰癧　鼠瘡　特效藥　屢服屢驗　百發百中

瘰癧症　男女治法極甚多若無根治特效良藥一般治療一途如針刀割塗藥服膏藥等法至多無非一時不久即復發者……

招請外埠代理來函接洽待遇從優

製造總發賣　玉德藥店　奉天市北市場

代理店　新京大馬路義和祥本店　新京大和通義和祥支店　吉林河南街義和祥支店　新京三笠町天和祥支店　哈爾濱道外五道街天和祥藥店

感謝治愈瘰癧之病　感謝人　鄒景春
感謝治愈瘰癧　感謝人 張殿臣

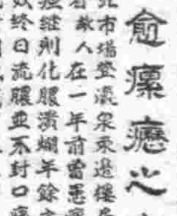

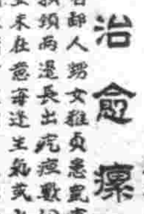

遼鞍版

康德新聞社遼鞍支局 地址 遼陽市大和通二四 電話 遼陽本局八五五番
遼鞍版廣告事務 電話本局八五五番

太子河左岸築堤 十六日舉開盛大起工式

【遼陽】本縣爲謀堤防鞏固、達成增產之目標起見、計劃康德十年度、太子河務、左岸堤防工事、先由遼陽地區開始建築、並於八月十六日、上午十時、在夾河村、舉開起工式、然後繼續開始與工、總計兩月份、由煙台前台張台蠍帽八里夾河六村平均賦役、每月計需出工二千十五人、所有全部工程即可如期竣事、預想太子河岸堤防、經此一番建築、必能增高澗厚、可收一勞永逸之效、並免汎濫之虞、

舉開 必勝展覽會 陳列聖戰關係照片

【鞍山】當大東亞戰爭勃發以來、親邦日本之忠勇將士揮總力與東亞百年的惡魔美英展開決鬥的血戰、深於這世界廣汎的海域、獲得有史不滅的赫赫大戰果、今當東亞戰方酣之際、爲使一般市民對皇軍戰鬥的威力徹底認識以及昂揚聖戰必勝的信念、於準備中之『我等之必勝展覽會』現由昭和製鋼所主催、關東軍報道部、海軍武官府後援、第一會場在昭和製鋼所厚生會館、第二會場在帝國在鄉軍人會鞍山中央聯合分會、以上兩會場均定於十五日同時開幕、關於必勝展之陳列品有、美英罪惡史大東亞戰爭史、長期戰之態勢、敢鬪於增產之昭和製鋼所之雄姿、防衛、經濟、思想戰與銃後國民之覺悟、皇軍之威容並鎮護北邊關東軍之威戰照片、繪畫、漫畫及文學作品等、實物陳列有故山本元帥遺下之親筆字畫照片、血書、第二次特別攻擊隊軍神秋枝中佐之軍帽、軍刀、照片等、軍神古賀少佐並於阿次島玉碎之山崎部隊長等遺下之親筆字畫此外更有其他關於戰時下之防空照片等、熱望市民觀覽、

尋夫不遇淪落街頭 王維國眞善士解囊相助

【遼陽】王李氏、原籍山東省蓬萊縣人、自客歲其夫王炳臣來滿後渺無音信、現爲生活所迫、故於前月來滿尋夫於昨十三日到遼、因人地生疏、手中乏錢、故至晚九時頃尚流浪街頭、待人救助當時幸有王維國者、慨解義囊、助金五元、該氏喜感激而去、

徹底縣下防空行事 結成家庭防衛指導班

【遼陽】協和會市本部、以防空在此時之徵徵必要、而預期其徹底深入人心、故由市本部主催而有家庭防衛指導班之結成、其班以義勇奉公各分隊爲單位所組成、每班最低以七名爲限、計日系共有三班、滿系共爲十五班、由此三日間爲日系之訓練二十六日至二十八日此三日間、爲滿系訓練之日、兩者均由午前八時至午后五時、爲通勤行之、地址在義勇奉公隊市總隊本部、此舉在此時下屬與大空防守上、有莫大之裨益、於各家庭鬪組上、亦能收普及之效、故各方面遙屬目、市本部當局亦深希被練成后之各員、亟爲力宣傳、而應不負此舉之使命、

有女懷春 商人誘之

【鞍山】諺云、女大不可留、留在閨中結怨愁、這話確是句實時代的話、事實眞就出於舊時代人家、現有市內錦豐街住戶魏某、現年五十多歲、原籍錦州省台安縣、於昨年春季全家才搬到鞍都來住、家中有個女兒二九年華雖然是村姑、容貌不醜、受了幾大都市的薰染、不問可知、心裡總會新鮮一些、本來麼、姑娘大了那有不想婆家的、可是老魏頭裝糊塗、不理女兒終身之事、居心何在、誰也莫明其妙、親戚朋友們有不替姑娘着急的、有些好心好意人給提媒、老魏頭是全拒絕、說姑娘還小再待二年亦不算遲、最近聽其友人說、老魏頭目的人物是要選有錢有勢力的人家子弟、爲的是自己沾光救窮、以致把女兒的青春斷送了、可是魏姑娘總是明白、要自謀婚姻解放、主意拿定於月前與某商店的店員併翼飛去、不料前日又將一對小鴛鴦由營口捕回來、老魏頭雖然嫌貧愛富、找回來木已成舟、翠張名譽有關、只好將錯就錯配成一對、

新任產業科長

【遼陽】縣產業科長、有方思勇氏、日前奉命榮轉新京興農部勤務、業誌本報、茲者新任產業科長、滿松勝美氏、由間島省公署、轉任來遼、於赴各機關拜訪後、十四日、正式上班、按任視事、查清松科長、老成持重、辦事幹練、對于增產途徑尤特別經驗、此次榮陞當到縣、所有產業設施、必有偉大之供獻、前途並展、頗堪期待、

謀鍛鍊青少年身心 地區綜合訓練成果甚佳

【遼陽】爲使青少年身心之健全、而舉辦之地域綜合訓練其成果頗稱良好、然其中有武聖、文聖、襄平三區、因故延期至十六號、屆期想亦必不遜色過去之成績、

縣派金寶純氏 參加宏報講習

【遼陽】本縣總務科、茲奉中央電令、於月之十六日起、至廿日止、計五日間、在安東省地方職員訓練所、舉開宏報講習、會業派庶務股吏員金寶純氏、屆期前往、以便參加受講、預想講習終了安全回縣、對于遼陽宏報事業、必有一番建設與發展、

教育科長到任

【遼陽】縣教育科長、張恒瑞氏、日前奉命轉任興安省、繼任者、爲海城縣文書股長、許國祥氏、茲者、許教育科長、於昨十六日、由海來遼、與住各科拜謁後、即正式登廳視事、

于省長巡視勤奉 述激勵辭隊員皆甚感動

【遼陽】奉天省長于鏡濤閣下於昨十五日午后六時三十分蒞遼、當即下榻於格梗旅館、翌日午前八時、即赴市縣市公署巡視、並聽取市縣長之行政報告、午后一時乃赴徐家屯視察新京特別市及四平省勤奉隊員作業實況、並向勤奉隊員加以激勵之詞大意如下、自本年度勤奉制實施以來、舉國民衆、無不徹底諒解、故諸君入隊以來、所有勤勞狀況、時有耳聞、此次得親睹諸隊員揮汗灑、實衷心感佩之至、諸隊員即能離家鄉而來此協助國土之建設、其報國之誠不論可知、唯望諸隊員、今後務本勤勞奉公之本旨、努力於新國家之建設、其功成在即、名垂千古、頗堪期待願諸君共勉之、

大石橋警察署 人事異動

【大石橋】警察署、鑑於大東亞決戰體制之下、勢必整備陣容、刷新人事、以期適材適所、茲將本期內外各勤務由八月一日令異動於左

本署警務警尉補 周富家
轉海城警務科勤務
本署經濟警尉補 賈繼榮
轉海城警務科勤務
本署會計警尉補 齊允濤
轉海城警務科勤務
老邊分駐所長 高正文
轉海城警務科勤務 鐵修鐸
鐵嶺街分所長
轉署內經濟保安係勤務 李其發
醫務係警尉補
轉盤龍街分所長
經濟保安係警尉補 盧振鐸
轉分水分駐所長 楊國芳
外勤監督警尉補
轉旋虎屯分駐所長
石橋大街分所長 甄邦春
由海城警署轉任
老邊分駐所長 趙大承
由海城警署轉任
特務內勤警尉補 于學銘
由營口警務署轉任
外勤監督警尉補 顧敬一
由大高力房警察署轉任

實施防演習

【鞍山】爲使國民必須協力防空之實踐確保之達成、協和會市本部於日昨奉中央之指令、定於本月二十四日起至二十六日止、互三日間實施防空演習、即對警戒警報空襲警報、燈火管制、交通整理並防火、防毒等救護工作實行強化訓練、要望一般市民對自家庭之防空施設及防空用器材、必須要提前準備完善、是爲至要、

古巷警鐘

▽…撲滅暴利交易、早已成爲過渡時代的口頭語了、政府雖然急力防止、然而一般好狡的商人、總是在背後唱起地活動着、

▽…有人說、活在現在甚麼也買不着、我說這話不對只要你有錢、甚麼都有化兩元多錢可買一斤面、三四元錢可買一斤肉、五百塊錢可買一個衣料、

▽…其實像這樣不良現像是人所共知的、又何必在這裡囉話重提呢、不過有的人主張允許商人如此、否則任甚麼也買不到了、

▽…像這種怙息蓋好的法子、實現是不當取的手段因爲你原諒小孩私賣烟捲那麼滿都是小孩私賣烟捲你若原諒老太太高價賣一點晚子、那麼全市怎幾乎都成爲他們的世界了、

▽…看現在市內出現暗交易者、不都是因爲原諒他們所致嗎、可是在一個相當期間也該嚴勵告戒的、

寒門偏生貴子說 公度

在青年的腦中、都當都有一個未來的憧憬吧！都欲自已能受高深教育吧！也就是俗語〃書裡有黃金的話然而這種句能否〃靠得住〃？即學事業成功者、能說非受教育者而莫屬？這裡頗有疑問、譬如受大學以上教育者、都爲有產階級子弟、但它們是否都能識字所學、那然成就？據筆者過去的日記、更十有八九的不如所想、反之白屋後生、鶉衣百結者、倒十有十成、立不世功名、澤留後裔、其理安在？甚或有因家境困窘、無力升學者、竟顏然神傷、一仆不振、以爲未得升學、則前途無望矣、於是、悶悶終日、快快不已、大有、此生已矣之慨、或有神經被激、變作瘋狂者嗚呼！此類青年、其心可佳、其行可笑、其結果又殊堪一嘆矣！筆者年來所見常有如是、就連筆者自身也曾因未得留學、而鬱抑月餘、至老人生之實務、是否都是受教育才能做起者？事業之成否、是否非教育莫可？筆者特爲此境遇之苦悶青年者、拶進一言、

事業之成功、固以學識爲先然最大而有力的條件、又哈毅力、經驗而莫屬、蓋學識只是充實對人生之認識、而其主宰、又實以經驗是賴、毅力是賴、蓋無毅力、則遇事卻步、稍有困難、即裹足不前、又安望有成功之一日無經驗則遇事無從辨別是非、學識誰有、經驗都無、此事業又豈有成也、故諺云學識不如經驗、經驗實乘學問的話、實可爲經驗之議青年其應三復、

於此、筆者再例舉刻苦成功之數人、以資青年借鏡、日本農聖二宮尊德翁、翁年幼家貧、刻苦情形、多有類同我國牛角懸書之風、後來終以從事農業改良而成名、被尊之爲農聖、觀此、諸君未得升學、當不得謂之遺憾矣、

以出身言、如那畫看板出身之希特勒、如那教小孩出身的莫索里尼、盲目詩人愛羅先珂之逸才、聾耳樂聖悲多芬氏、無一不出自悲苦的生活、無一非由惡環境掙扎者我們當知道、此輩固爲無一不爲惡劣者、成功若是、又豈徒靠升學、受高深教育與否之問題、

青年有的是熱血與精力、有的是未來長長的數十年時光我們大步邁去、我們刻苦奮去不升學無礙、工廠也好、荷鍬也好、那裏不是工作、那裏沒有出身、這裏筆者又想起一段事、這里不妨摘錄

筆者有友人某、其子初中卒業就很想升學、但因其家境不太充裕、竟至未果、吾友乃將其子送至鐵工廠學徒、以初中履歷、從事勞工作自不難想像其當時之心境、然而匆匆三年、滿徒後、每月就有百五十元的收入、於去歲又自成工廠一處、每年竟有幾萬之收入矣、該子於此方知其父之計劃、實有深意、今則身爲場主、…又不時從事文藝寫作、以其努力結果、文筆亦頗可觀矣這能謂爲不升學就沒有前途嗎、反之頭頂角帽、一步三搖目睹大學之年的少爺們、才正可憂呢、

增產聲中行將成熟之玉蜀黍

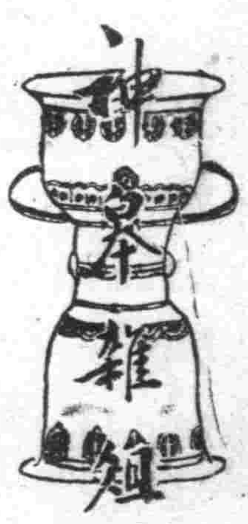

七巧（續）

▲七月七日女兒節。拜銀河供牛郎。

▲七月七日織女嫁牛郎。烏鵲塡河以渡之。爾雅。相傳七日牽牛與織女會於漢東。烏鵲爲梁以渡故毛皆脫去。

肺炎 預防與治療

如果發現有高熱。不斷的咳嗽。喉嚨喘響。鼻翼呼吸。呼吸困難呻吟。出冷汗等症狀便。首當疑爲是患了肺炎。應即時到醫院去診斷。取適當之措置。

豫防法

一。應時常接觸外面的空氣與日光。使身體健康起來。
二。不要養成多穿衣服的癖好。要養成少穿衣服的習慣。
三。不要把兒童領到人跡混雜。並深夜出門。
四。傷風是肺炎的起源。即使是稍受感冒也不可忽略。
五。家族中。如有罹感冒的人。宜帶口罩。並不對兒童出氣。
六。夜深中不得入浴特別是夜間不可領兒童上澡塘子。
七。注意室內空氣的活通。常保持室內空氣之清潔
八。從小窗吹進來的風。使它不要沖着睡眠中的兒童。
九。室內常保持十六度。十八度之適當氣溫。
一〇。常注意氣候寒暖。而增減兒童的衣服。

治療法

一。病室
甲。屋子總關閉着不適宜。應時時開開着窗子。更換新鮮空氣。
乙。避免入病人多的病室中多數探病的人。集于一室。可使空氣法觸這是應注意的
丙。室內宜有適當之熱氣但天棚內之水蒸氣。如過多而達到往下落水點時反到不適宜起來。
丁。宜選明亮的屋子。可射入良好日光之場所。
二。病床宜較普通床。及炕（日本式坑）高些爲宜。低的地方。容易將塵土。飛上病床來。
三。被褥及衣服等。宜輕鬆而寬大。使呼吸不受拘束出汗時宜用乾毛巾拭乾與常換清潔的襯衣。
四。時時翻身。使身體舒服。
五。以芥子炒熱包子手巾內。置身上溫之。但不可湯傷身體。如是皮膚發紅時。應立即取下用普通毛巾置身上時。不可過冷。每隔三。四小時更換一次。
六。給與消化良好之食物。對口渴時可給與白水與淡的劣等茶菜。須應患者的要求時。而給與之並無防碍。但給與時應特別注意。

滿洲古祭儀（二） 允文

以領爲度。不領。以三杯爲止。不敲板。庖人用左刀宰之。獻熟時。擡起後。將舊用物遮蔽。不令透光。祝人將燭持出。闔戶。衆跪少頃叩頭起。主祭婦呼拿燈。然後開戶祝人持燭入。仍置故處。撤衛王遮物。至是。祝人收斂儀器。與朝同。而夕事告終焉。主祭之夫婦。釋祭服。與族衆共食。夕無實也。食畢。庖人預備來朝用物。未食以前。已命族人在院中將鍋埋好。至是。鍋旁置水一担。豆稭一筐。木柴一堆。室內置條桌一。上置刀碟鉤勺木千（尖木棍。長可尺許。）等事。燈酒一個。東青麻稭一把。諸事備齊。各歸。第二日之事終矣第三日（爲繹祭。婦人不與焉。）雞鳴後。族人仍咸集。祝人設架於院之西方。上搭紅氈一肱。主人自室內持燈燭先行。庖人拾條桌在後。又一人將麻稭子燃着。名曰火把。一擲而出。火把送於盆下。將柴燃着。注水鍋內。庖人放下桌。隨主祭拿豬。拿到。頭南面西向架。族人悉跪。主祭者取澄酒（火酒）灌耳。領後。叩頭不起庖人取木千。自肋下跪而千之。（千之者。深刺之也）不綁嘴。欲其豪聞於天也。千死後。衆始起。剝皮。用鉤鉤而燎之。下播豆稭。燎好。置槽盆內。刷淨。一同肉等入鍋煮之。院中向立索羅桿子處。設供桌一。上置四碟。一盛米渣。一盛鑲酒。一盛豬心。一盛豬鞭（豬陽物也。）飯二碗。菜二碗。匙二把。筯二双。飯菜分頭碗二碗。鍋內飯菜。將熟即舀。先舀者爲頭碗。飯取飯鍋。菜即取諸院中之鍋。用新改過紙一紙。將木千上血抹淨。並木千亦置桌上。將索羅桿上錯碗。亦置桌上。其桿已於第二日取下見新（插血也）亦取來向南縣桌中。俟庖人將肉煮好。全取出。切碎復入鍋。始下飯菜。及菜熟供後。始下飯庖人斯時。將豬喉骨剔淨。亦送桌上。諸事齊備。於是主祭者。率衆嚮桌南。向北叩頭。畢。加鍋碗於桿尖。置豬喉骨於桿尖。留返心於鍋。飯菜返諸室。留主祭者食。撤繼米諸於地。四碟悉置桌上。然後撤桿於舊處。木千血紙。悉覆其下。撤好。則繹祭告成。於是闔族老幼男女。各執碗向鍋舀飯。無論如何天氣。皆在院中立食。不許入室。此名小肉飯。而祝人撤紅氈收架子。食畢。庖人祝人。率衆將一切祭器。洗淨拭乾包裹珍藏。以俟再用。至午。主祭者留族人之老者。及執事任勞者。餞送。名曰大肉飯。餞罷各歸。至此。則祀事孔明。而孝孫有慶矣。

換鎖

換鎖者。女新出嫁。必由婿家備豬二口。一雞一豚。黍米九升。小豆二升。餘皆自備。女之父得主祭。若父鰥或早世。則兄弟之有妻者主之。若無。則叔伯之有室者亦可。除無繹祭外。餘悉同於大祭惟新出嫁之女若婿。必須親臨叩頭。不與末嫁者等。未出嫁之女。與已換鎖之女。皆不與於祭事焉。食肉而已。

祭祀之考證 概論

天下事。無論巨細。苟有所名。必有其因。滿洲祭祀。何獨不然。余生也晚。幼時觀禮。而不知禮。長則時覩境遷。不獲贊襄其事。加以僻處南陲。遠遠滿族發祥之地。祭祀典故。不特外人。即滿族人。亦衆喙紛擊。莫衷一是。誠如以跳神而同語巫覡者矣。竊心民族風俗者。誠有考究明辯之必要也謹據父祖所訓。經典所考。證之如左。

神儀之起源

禮曰。天子祭天地。諸侯祭社稷。卿大夫祭其先祖五祀。論則有應無祀。古典昭昭。至足孝也。滿洲族以土庶而有祭祀。則非僭越。而別有說在。蓋 皇清定鼎。念滿族與長白。同一發源。故仿周王之待魯公者。賜以軍祭。祀其始祖。得以開國之君配之。且得有事於上帝后土。以土庶沉賤。居然用黃衣冠以迎屍。大郊特以致享。皇恩之隆。曠古莫儔。而非借藉以盡其事死之誠。而補其事生之缺。發展其追遠本之良心已也。

德國青少年保護案 日落不出門 嚴罰吃煙酒

德意志政府對戰時下之青少年保護對策。制定尚所未有之嚴重諸規則。以官報正式發表之。依該規定。凡年齡十八歲以下之少年少女。與日沒後。嚴禁於戶外路上行走。對未成年者之吸煙。亦在嚴重取締之例。又同規定。十八歲以下之少年少女。凡各娛樂場所。電影院。劇場。馬戲團絕對禁止進入。其入於食堂喫茶店時。限於須有兩親。父兄之同伴者。始行許可。但含有酒精類之飲料亦在被禁止之例。其有違反上項規定之一時。則嚴罰本人或其監護責任者。

明治中期洋畫思想 —日本洋畫發達史之一側面—

九

久富貢 孫苦譯

內國博覽會當時洋畫乃惟酷似西洋之畫。並無世間的趣味。而該會展覽多數取材日本之題材觀者始知油畫之力量。而大受感動。最佳者。當爲龜井至一氏之「彈琴美人」。爲長七八尺橫幅。繪等身之文金髻女即着黑色有花服。端坐琴前。背景爲繪有牡丹之金色屏風總爲日本式之構圖。姿容絕美。觀衆爲魅。惟此畫前。觀者如堵。因有複製之石版畫。遍陳市肆。即此亦惹人駐足。

次爲原田直次郎之「騎龍觀音」長八尺。寬五尺。紫雲之老龍現全身。上立白衣觀世音。右手以楊枝洒水。構圖雄大。而且欲生。觀衆讚賞。不下彈琴美人。洋畫之趣味。將自是爲世人歡迎矣由此觀之。可知明治美術會一次展。三次內國博前後之洋畫界一斑矣。傾向以習得之遠近法與陰影之技術。實現於風景以外之歷史的。風俗的。空想的題材上。撫言之彼等之造型意慾。由初期的功利的實證性。（製圖式之圖畫教育。背像畫等）移向純寫實性矣。

然而。於此現狀之下。外山博士又何故謂畫題貧困。其意究何在。據博士之論。謂今之油畫。惟描繪物之外形而無生意。例如繪日出。「畫家或受日出之狀觀高尚始能繪畫」若日出景色。則不能感動人。即畫家必須取感動自己者爲畫題。繪畫。必須是「以實物表現與想像者」。

明治中期洋畫、（婦人像）山本芳翠畫

密林血戰

皇軍精銳所選擇的戰場。是榛莽荒穢的原始秘境。就是三倍於日本之大的新幾內亞大島。自從在敵前果敢上陸以來。迄今已歷一年半的光陰。現在在那大原始林中日美兩軍將開始一決雌雄的大血戰了。日軍涉身此叢林秘境。唯以美拉尼亞系土民爲友。與妖鳥怪獸相抗爭。雖歷盡千辛萬苦。亦萬死不辭。反而士氣益銳。而敵於西南太平洋方面。連遭慘敗故欲於所羅門群島。濠洲方面建設航空基地。企圖一大反攻。因此日軍爲殲敵起見必封敵反攻之手。這樣新幾內亞日美決戰場。在戰略的價值上。無論如何須要確保的。以下是日第一線某某部隊長所聽得的談話。

南太平洋索羅門群島。一隅的加達爾卡納爾島展開了血戰。神速機敏的日軍。立即確立加島爲次期新作場的戰場。同時轉進於新幾內亞戰線布那方面。於是展開了巧妙而悲壯的轉進作戰。這樣在新幾內亞戰線。向布那的轉進。已不容間髮。現於新的構想之下。嚴然的樹立了必勝的計畫。然而新幾內亞如一旦告失。此際敵軍自必以此地爲基礎。全面的傾注在所有的物資力量。使南方共榮圈與本土間的輸送路瀕於危殆。而且再伸其魔手於內南洋群島方面。因此必須置此於磐石之安。同時直島敵之火藥庫『的澳洲』不可在這樣的新作戰中。日軍以寡兵克服諸多艱難。突而兩軍緊密提攜。果敢的破敵。

所謂新幾內亞。尙屬未開之地。土地却極廣汎。島中央起伏綿亙的歐恩斯坦來山脈年中積雪不化。開在爾維爾赫姆山脈（中央山脈）在北方一帶。連續於東西。河川極深。流向四方。其中四大主流的塞皮克。弗來。曼貝拉莫的哥爾等河。占有被我戰略上的重要位置。此等河川。能航行一二千噸的船舶。深至腹地。利用價值實大。大致北方多山。南方爲濕地帶。南北氣候雨量相差甚。因北方的雨期是從十一月到翌年的五月。南方與此略爲相反。多雨地帶是在非島修哈芬及由丹附近。一年的降雨量。當東京的三倍再較基地的北來斯比。是雨量極少的地方。最高氣溫達三十六度。平均溫度是三十二。三度。白天三十五六度。夜左右。在山腹附近例晚十度高原地帶白天二十五。六度三十度。是很好的作戰…

戒煙之歌

諸君靜坐聽忠告。鴉片入口如鴆毒。天地好生人惡死。戒絕嗜好須從速。憶昔道清咸豐年。外患內訌國勢蹙。狡夷亂華施毒計。鴉片船舶乃相屬。虎門一炬燒不盡。戰爭失利當恥辱。從此烟燎漫九有。罌粟遍地亂麥菽。初藉洋藥療美疾。漸成沈溺迷不復。肺腑熏灼神志昏。俾晝作夜伏寢褥。家室田園既蕩盡。天地俯仰無覆載。上負父母鞠育恩。妻離子散況疏族。沿街乞食人驚避。形骸如鳩面如鵠。九迴轆轆飢腸轉。腕吞灰燼吹短竹。國家縱宥法令在。雞肋不足當三木。此輩靦然人面耳。一朝倒臥如蛇蝮。有北不受投有昊。豺虎亦不食其肉。自知刻論傷忠厚。披豁陳述皆實錄。五千年。種族頹廢禍最酷。復遭洪水同陸沉。慘愴如聽萬家哭。苦海茫茫猛回首。火坑害運正郁馥。濯瑕滌垢作新民。力祛癮癖脫桎梏。天生我材必有用。相期雄飛莫雌伏。四萬萬兮吾同胞。願共聽兮巴人曲。

大海頌

•玖 保羅•瓦洛雷 朱綠葉譯

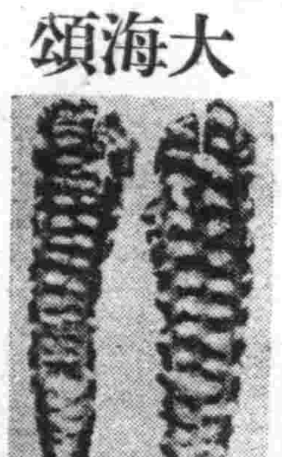

從水平線至海岸。岸上遠山的信號與燈塔指像塔。眼睛同時捉住那人爲的與非人爲的惟在如此的地方。能看見永遠的野蠻。即放置之物的自然。原始的現存物與清淨的現實。由人類作出的作品。修飾了的土地均齊的立体。變位的機械。這正是以決定論。經濟適應。預測。希望爲法則之一切裝置的集合境界線。看那『橋與堤』爲防波而積白石頭築成「國際海」的南方。在陽光裡的慵惰的人。如何幸福！有人在滑跑的巉岩的岩台上睡得正香甜。有人在垂釣。更有把手伸到水裡。藻泥青粉紅布的。用小刀挖取踞在岩石上的貝殼的就是這樣。在港的周圍。閑人。哲學者。普通人。牛軟體動物成群。在詩人。這是再好也沒有的詩境。惟他們。是海之劇場的觀客。港的管生。任一些那樣他們看去。我雖也如此。但他們總會有新的發見。

燈火管制須知

到應用的時候。能馬上實施燈火管制的準備。是在平時根本應當設長的遮光罩。遇有空襲危機的時候立刻就能使用暗幕。窗頂透光等地方。當然要準備遮蔽物。亦更需將必要以外的電燈泡。全部取下。（元培）

虎骨花蛇露 老福順堂
本露爲虎骨花蛇藥酒之精製品藥料加重効力特強功能驅風散寒開竅止痛補氣養血旺盛活力主治半身不遂口眼歪斜四肢麻木腰腿疼痛肝胃氣痛小腸疝氣月經不調赤白帶下氣虛血虧貧弱早衰
奉天市大南街一段一九四號
歡迎外埠批發 利潤格外從優
每瓶四元伍角函購外加木箱郵費一元六角
虎骨熊油膏 本膏主治與虎骨花蛇露同依熊仿單所載圖解藥症貼在患部每張一元每四枚各部郵費三角

胖腫 單腹 水臌 氣臌 腫脹雙消散 特效藥

京城 都藥房淋藥
百發百中·永久根治·神効秘藥
罹患年久的淋病與婦人病（赤白帶症）
一劑八圓即足 ▲百發百中 ▲保能斷根 ▲永不再犯
患者諸君速服早登彼岸
嘖嘖好評 本劑爲預防花柳病聖藥
△藥價▽ △試用貳圓 △一劑八圓 △主劑四圓
△主治功能▽ 男女急性淋病 一切子宮赤白帶下病（冷症）軟性下疳淋性關節炎及膀胱炎橫痃第四性病化膿性腫物一切慾症一切特
許責任本舖京城驛前 合資會社 都藥房
奉天小西區惠工街四段五〇 合資會社 都藥房
全滿各省藥店均有代售

肺病吐血 其效迅速
益壽丹
新京大馬路義和謙代理
治肺癆不病難●益壽丹非奇葯
肺癆菌在難不能徹底攻破●奇在清肺理氣化痰收效力
每盒十四付定價國幣七元 外埠函購另加郵費四角
如蒙惠顧 請先灑款

肺癆菌繁殖於肺部〇所到之處〇便破壞損爛成空洞〇故極難治療〇益壽丹葯力直接達於患部〇而殺盡肺菌〇故無論一二三期肺病〇均能克奏奇效〇即無病者亦宜預防〇先服益壽丹〇以避免肺病之傳染〇可保終身無病〇延年益壽〇從前死於肺癆病的〇都是寃枉死的〇目前患肺病的〇都可以不死〇益壽丹治一二三期肺病〇有葯到病除之功〇數千年來〇無葯可醫的肺癆病〇有了救星〇
製造本舖國瑞葯房 奉天市小北城門外西頭電車路道北 電話(四)二。四一番
奉天總代理中街天益堂 電話(四)二九九七番

國內各代理店
奉天小東關志仁堂 奉天小西關遠昌號 安東三道街裕慶永 新京大馬路義和大葯房 鞍山明治通萬年青葯店 鞍山鉄道西宗盛葯店 錦州東關正記西葯房 鞍山錦卓街寶和堂 柳河三源浦萬興源葯房 遼城順天街恒泰德 海龍狼布街萬育葯房 開原陶鹿街天益堂 錦州城內天和堂 陶賴昭和發厚 錦西正陽街泰和堂 綏中西街天生堂 義縣清河門太成號 北鎮南大街同生葯店 東阜新城內大春祥 黑山中央街復昌恒 田莊台春森堂 四平道東社會大葯房 新民東大街發同木店 新民後大街同育堂 田莊台天益堂 新民西大街和泰昇 彰武東大街和發裕木店 大虎山濟康葯房 興隆店同泰和 綏中南門外慶義堂 沟帮子天裕葯店 盤山中央街益合堂 錦西正陽街仁街堂 興城東街同壽堂葯局 沟帮子萬德堂 黑河南大街壽春堂 輯安會泉街復興葯店 綏化北大街濟世葯房 敦化東門外和發厚 海龍東關永順長 西安長泰街同仁堂 通化東昌街永成慶葯房 九台尚義街精升和葯房 卡倫正陽街福興葯房 東豐興隆街積盛隆 西安中央街世益堂葯房 鉄嶺中央街義和堂 公主嶺泰和春葯房 公主嶺和發楨 德惠三道街瑞祥福德記 梅河口萬和堂 山城鎮志泰厚 三岔河興仁堂葯房 清原中央街同泰和 柳河中街積盛堂葯房 山城鎮萬和堂 營盤鎮中街和發北葯局 撫順城內懋林堂葯房 盤石中街天合堂葯局 郭家店德慶隆 雙廟子天順成 凌城奧華街華西葯房 朝陽鎮天泰長葯局 四平道裡天德堂葯店 扶餘大街福德葯店 哈爾濱道裡同慶永堂 安東大和山安福大葯房 朝陽縣永生大葯房 朝陽縣世德堂 義縣東街桂馥祥 彰武北大街同生大葯房 黑山南大街同春堂 北票德巨街仁和裕 西豐新街仁和堂 林西吉慶昇福記 克山中央大街福德堂文記 北安中央街復元興葯房 三岔河正陽街子良大葯房 懷德城內萬有堂
歡迎外埠代理 請速來函接洽 利潤格外從優

確保天空卽盡赤誠

家庭・隣組要徹底整備防護用具

本月十八日又逢第四回防空日、自防空日制定以來、一般國民之防空思想更加昂揚、防空已成生活化、現下兩洋之空不分日夜、毫無間斷、展開日美航空決戰、益加激烈、無論何時不可豫測、必防敵之空襲、我等國土、由我等之手防衛、確固決戰意欲、防空態勢如鐵嚴布陣、之防空日、當日奉天市、終日、訓練警戒警報發令中、由七時至九時、十五時至十七時、及二十一時至二十二時三十分三回、訓練空襲警報發令、尤以滿系市民爲重點、家庭及鄰組之防護用具、並防空服裝之整備、務期徹底、即實施要領、

一、防護用具之整備今日燈火管制實施防護用具中、尤其燈火管制用具之整備爲重點、燈火管制對住宅及商店實施、此外軍官(衙舍)亦協力實施、但軍隊、官公署、特殊會社、工場、學校、並交通、通信、弘報各機關、依情況除外、

二、防空服裝之整備、關於防空服裝之整備、準照前同、訓練警戒警報發令中、下半身防空服裝、上半身通常服裝則可、在訓練空襲警報發令中時、則須完全着用防空服裝、攜帶必要要具、

八月防空日的家庭及班組防護用具整備須知

以防護用具而論、以外固然有需要整備的東西而在八月防空日是最低限度也要準備以下的幾東西、誌下

班組方面 總得準備警戒紅旗、在空襲警報報要警報紅旗在警戒報時要揚警旗、爲了識別清楚及不發生錯誤起見、必須要準備紅旗、空襲燈或代探水桶、盆子或簸箕、在班組內落下燒夷彈時、或發生火災時、以此報打告知隣組員、所以也是必要的、木梆子、在見到瓦斯或有了瓦斯警報、以此敲打告知隣組員、擴聲喇叭在警報傳達等時所需要的、細繩、乃是由高處往下投遞空水桶時所需要的、再毒事態的準備梯子、乃是避難、救助、以及往高處澆水時所需要的

家庭方面 電燈套、乃是在燈火管制時、爲豫防直接將直射光線、洩漏於屋外所需要的、窗戶簾、於燈火管制時窗戶簾爲避敵光線最必要物品、國使之線直射室外、藉使敵機不能辨明是滅是燈消滅敵人標目標所需要水、在燒夷彈投下時爲消火用「水」是最必要的、砂或土、在燒夷彈投下時、爲抑止火焰、火星等、砂土爲防止之必要、三角巾或包秋皮、在受傷時、準備應急處理之中甚事能準備蠟燭以備電燈消滅時使用、

本社主辦

昂揚戰時防空思想

新京地區防空大會圓滿閉幕

【新京】爲使防空生活化、在戰時下、已形成日常重要課題、本社爲期新京一般市民、老幼男女、對於飛行機飛翔以及飛行機在戰時之威力、有所深刻認識、因乃連同關係機關、主辦新京地區防空大會、八月十五日午前九時至正午十二時、在南嶺西飛行場、盛大舉行、演習各級滑翔機、展開空中滑翔技術、維時、新京住民一萬餘人、入場參觀以此盛況空前、蓋繩索來所罕有、而維觀者又各盡所長、使觀者嘆觀止焉、

十五日午前八時半、沿會場途上、來賓觀覽觀擾、絡繹不絕、時屆定刻九時、准時宣告開會、全体肅立、舉行國民儀禮如儀、大會會長大迫孝男謹、市長、首致開會辭、對於本會、甚爲期待、致辭既已、開始初級滑翔機一訓練、參加學校、有一中、二中、商業、師範、建大諸學校、維時、各佔一方、開始表技、維初級滑翔機、極形輕巧、用人力曳起、飛起高度五米乃至十米、是爲滑翔機飛翔總如紙鳶、疾而醫畢、就中、以商業師範得好評、初級滑翔機演習後、接連開始中級滑翔機演習、由商業、建大、醫大、工大等學校等參加給中級滑翔機、質較堅而雖大、用膠皮兜起、可飛十米至十五米、操縱者在短時間內、可以滑翔、當初級機演習時、各小學校學生、紛紛以模型機向空中放飛、有如繽紛起伏、就中、最後合將型機型機、上護機院、左右上下飛舞、曲盡巧妙之極致、嗣則爲高級滑翔機演習、由空滑協會職員擔當、此與飛行機相較、具休而微、裝演之際、用飛行機曳機一共五架、分別繪紅白紅綠黃五色、最初以長繩曳於飛行機後、飛至空中、乃行去繩、由操縱者、展開妙技繞飛倒缺、極盡佳妙、時萬里晴空、白雲往還、有如鷂禽翼鳥瀉、翩復有飛行機實演、由一架乃至數架展開飛戲之妙技、使觀衆及女學生、痛感防空之重要、並理解衛護大空之謎、是日也、一般觀衆外、軍官各界名士、多行蒞場、適由日本參加興亞團體會合之高橋三吉大將一行、亦至場參觀、對於國民認識防空之意氣、頗爲賞許、迄十一時始退去、似此佳賓、光臨本會、眞爲本社所主辦之大會生光不少、

明日是防空日

於上月爲第二回防空日時余於午前五時、至十字路見讓兩軍公隊員等、細當街頭指導防空日完全防空服裝以無線電新聞隣組送行相當的宣傳、大之使隊員更加注意、此中有被申斥者、防空日作萬應的、不明白嗎、使期呈狼狽之勢、奉公隊員等由朝至深夜執行勤務、其苦勞殊於極點矣、

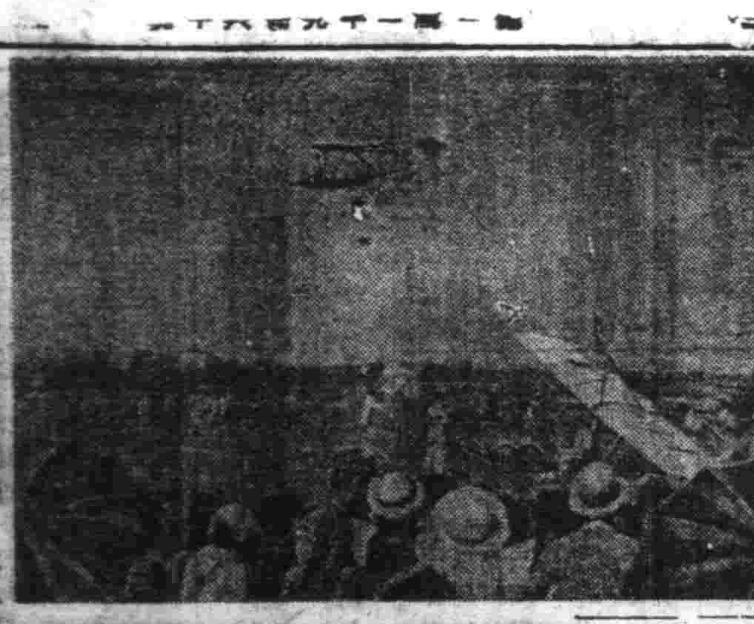

照片=(上)航空大會會場 (下)參觀席中之高橋三吉大將 (興亞奉公會日本代表中央自歌=)

振興農村強化增產

全國篤農家大會展開錦幕

【新京】爲農村之中核体推進力之篤農家、昂揚農道精神農事智識向上啓發、興農增產、農村振興之實力結成一環、本年間全國篤農家大會、由十六日起亘三日間舉開、第一日之十六日、午前十時起、在興農部會議室開催、全滿選拔榮譽之篤農家約百名參集、來賓有滿田公主嶺農事試驗場長、製農產公社、興農合作社中央會各副理事長、牛島協和會參事、興農部側有黃大臣、稻垣次長以下關係各科長等出席、國民儀禮、開會語後、興農部大臣、稻垣次長演說、「各位篤農村之模範篤農家、對政府之興農政策率先協力以貫重之經驗努力農事、本年度雖天候之惡、已有所期良的達成之觀測、各位之努力極大、良堪感謝各位今次更努力自己農事之精勵、自己同時團體、使集中、農本立國之道、透徹、高、興農增產使命達成上邁進、後有呂農產司長之致辭來賓之祝辭、錦州省黑山縣李成善氏、篤農家代表起立『本大會祖席之滿民吾等謹感激、歸鄉地更實踐施行誓粉骨碎身爲農事而報身、農村之總力、向增產之一點底、大東亞戰下吾等之宣誓完遂、大東亞共榮圈之確立上貢獻、』而宣誓、後有大會參加章之授與、正午閉會、午後在同處開催農事效良懇談會、同懇談會至十八日止續行、

宣誓 今天我等蒙興農部當局行幾至新由興農部大臣閣下、以下各高官來賓出席下、舉行全國篤農家大會、實覺十分榮幸、我等有承受大臣表彰者有爲實驗農業者、及自興村內實農改善指導農家按大臣訓示、拜聽之上、實覺無比之至、我等篤農村擔當指導地位之農民、拜聽之上、實覺慚愧之至、實有辜負政府之厚望並未充分發揮政府之期待、再者大臣閣下懇篤之訓示我等、應該如作道精神、團結參加、此次大會及視察優良農村之所得、回至鄉里充分發揮、以身作則躬行實踐、以粉身碎骨之理念、發揮我等農村之任務、舉農民之總力努力增產、闡明以農立國之眞義、完遂我國於大東亞聖戰下所負之使命、確立大東亞共榮圈略賦數語以作宣誓、

美英對意不法空襲

既無人道國際法亦不許

松平課長談

【東京十六日電】意大利政府於十五日已由斯德法尼通信社發表關於羅馬市非武裝化之聲明、此聲明乃因暴戾美英空軍於七月十九日轟炸古剎山洛林藝術會堂其他多數歷史的建築物、於本月三日空襲羅馬市住宅地帶、爲保護世界文明之共同財產藝術的建造物計百發表、關於意大利政府、採取之都市非武裝化措置、在國際法上有種種論議、關於條約問題之權威外務省條約局第一課長松平康東氏有左記談話、

關於都市非武裝化、於規定乃始於一八九九年之貝克條約卽不允此項、攻擊無防守都市之規定、當時因空中戰術未發達、故無詳細規定字、且無何等對東約上之規定者、乃始於一九〇八年之先特、枯鋒土伯爾克宣言之修正、且有關於『由氣球投下爆炸物件』之條項、但現在似此之條項已無效力之然而首行言及非武裝都市者、乃一九二三年於貝克舉行之空戰法規委員會之勸告案、具有不攻擊無軍事目標之規定、對此勸告、因有英國政府其他之反對、故結果未能實現、且無何等有『無防守都市之倘有一染曖昧高射砲即可力、在貝克條約中、轟炸』之定義、然而國際法規已有明示、故而實現者、至都市之非武裝化、已無出双方實行之例、如廣東馬尼剌者、敵側曾住意聲明爲非武裝都市、但帝國政府並不承認其軍重要軍事基地之兩都市似此之聲明、在此次戰爭之巴黎已撤退軍隊、除去要務、因巴黎爲非武裝都市、故德軍未從實行攻擊其後始爲德軍占領、似此次之非武裝都市問題、在國際法上、亦係顯有論議餘地之問題、

決戰下大東亞共榮圈

出席興亞會合各國代表的手記 (一)

滿洲國之卷

東亞民族奮起

敵軍反攻終成畫餅

民生部大臣 于靜遠

當東亞諸民族十億總蹶起之時大東亞戰爭今已達第三年之過程、連遭敗衂之美英勢力之必死的反攻亦已歸於畫餅、之我方對於大東亞共榮圈必勝應大之建設却於亞細亞全域強力展開、向東亞解放東亞永遠和平確立邁進、此際第二回日滿華興亞團體會合以協和會之主催乃在我滿洲國之國都新京舉行實具深遠之意義、去年十月東京之第一回會合恰以大東亞戰爭之光輝之戰果於各諸方面之無限成若干陶醉氣隊襪言之遇於東亞諸民族之民族爲極安易之感情所支配之方面氣中舉行者也、然此次之第二回會合、今已又經一年、與當時之情勢、當有甚大之變化、戰局已突入熾烈苛烈之決戰階段、但仍呈以長期戰之形勢、一方大東亞共榮圈之建設、亦在在邁開亙步此間中華民國亦行參戰、及最近緬甸之獨立亦告實現、今菲島亦於親邦日本之絕大的庇護下經保證獨立即印度之獨立、亦不過時期之問題而已、其、現實於興亞運動之新路、實明確與以不動之目標此實顯示對興亞之最大課題

在此種客觀的情勢下由大東亞共榮圈建設之中核日滿華代表、關於興亞運念之確固方策、交談懇談實有重要意義也、我等亦非把握此種意識不可、由興亞史上言之滿洲所占之地位、極爲重大、以地理言之、即形成東亞之北方之鎖而具北邊鎮護之重大使命、現其使命已逐漸達成、又滿洲建國乃形成東亞解放之先驅者也、由大東亞之事業完遂上觀之、亦正可謂其型、此乃世人承認之事實、此點各國各地代表均當感得理解我滿洲國之建國理想與現情況、以於今後之興亞運動之實踐面與以俾益、蓋亦爲大之成果之一也、思之興亞之大業日、滿、華三國、實已打成一片、形成推進體、三國代表均以同志、且家族之協議的立場相提攜、及文化交流民族關係等一切興亞工作之具體的實踐方策已得成案、實興創造之貢獻、自然各地域之色調及事情各異、而其目標則在『興亞』之目的同一之點、而在同一之目的集一堂舉行懇談、正可謂以認識各地域之特色、認於將來之綜合的興亞、運動貢獻以甚大之效果、全亞細亞各地域各由獨自之立場、協力東亞戰爭之完遂、及興亞理想之達成、以使共榮圈建設之大事業早日完成、此乃吾等興亞一體所必須擔負之任務是乃我等非如此者不可此次會合之有意義之成果已擬起各方面之關心與期待其成行值殊注目也、

擊退馬晉島敵軍

以寡勝衆美兵胆寒

興亞 八月十七日

去年八月十七日、當時美兵約二百名均行上陸、而該島之日本守備兵、雖兵數寡少然因猛烈的反攻終將敵擊退、以下是攻擊的始末、本軍在開戰當初所佔領之美領吉爾貝特群島北端的馬金島、自從開戰以後、日本軍佔領、美領吉爾貝特島是日佔馬領群島東南方約三十浬的島嶼、八月七日敵已企圖所謂門群島的反攻、但終未遂、其所顯、所以突以水中攻擊的美委駐合軍艦數艘、乃於八月十七日、晨曦、以小型艦艇編成奇襲隊、來攻馬晉島陸、來猛攻日本守備兵上當時日本守備兵約二百一、以致猛烈抵抗了白刃戰、勇敢善鬥的日本軍直與敵兵死鬥至翌十八日周一步不退的日軍猛攻、敵遂終于阻止敢之士氣、不斷所乘之舟艇(艇及划子)逃走、而完全擊潰敵之襲擊、若將當時的兵力比較一下日本軍差不多一定得被殲滅、然因日本軍都持有必死的鬥魂、所以才得擁有此次之戰果、自從美軍合在所罷門攻擊敗後、殘便以此等擊破來對付、敵更是可驚之至、在東亞民族中與日本有不可分關係的我國國民應對守衛南方的守備隊之苦勞、由衷心抱着感謝之誠、

鮮系青年特別練成所

奉天省下最近將開設

伴隨自明年度實施之朝鮮人徵兵制、對在滿鮮系青年實施上『朝鮮人青年特別練成實施要領』十一日政府正式決定矣、對鮮系青年之練成分前期與後期、(乙種)前者練成以十六日爲期全滿九十餘處、(甲種)合期練成自九月始各行開所矣、而對特別練成所開設省下持有十五萬鮮系之奉天省十六日皆川省次長談話發表如次以鮮系青年之決意爲盟誓本省甚於文教部指示之朝鮮人青年特別練成實施要綱最近省下一舉行特別練成所開設本練成目的在認對朝鮮人之男子青年施行國語之習得、心身鍛練、其他心身訓練、此等青年將來有服務於軍務、練成必要之資質比時省內朝鮮人現狀尚未至社會的國民教育滿洲之進步、青年教育之施策、痛感尚有研習練磨之必要、於茲爲朝鮮人青年入營前之資質向上、入營后使其無寸毛之障礙同時爲皇軍之一員、爲對股肱任務達成一意報翻而鍊成所開所者也充分認識此意義爲皇軍之一員對本練成要積極的參加協力、

譯文記者考試

本社前此募集之譯文記者率天方面之採用試驗已於十七日午前一時、在奉天商工公會會議室施行、午前爲筆記試驗、午後爲口頭試問、應募者、凡八十餘名、其中並有數名女性之應募者、此實顯示一般決戰下新聞報道使命之關心與認識、殊值注目、

新人歌手競唱預選大會

當此決戰下、爲謀民衆情操與文化之向上獎勵健全娛樂、並選拔全滿新人歌手在京演唱以期鼓舞時代藝術之邁進關於南滿地區新人歌手競唱預選大會、希望於新進者踴躍參加、請依左記趣旨主辦

一、日期 八月二十九日
一、會場 暫未決定、俟於報面發表
一、參加資格 男女不限曲目自由、但抵觸時局之歌曲、則嚴禁之
一、報名手續 性別職業、年歲、現住所、及所唱之曲目、於八月二十九日以前、用信詳細書明寄至本社事業部、
一、報名地址 康德新聞社奉天支社事業部
一、入選者賞品 對於一等、二等、三等分別授與賞品、
一、附誌 此次入選者、由本社推薦男女歌手各一名於九月十一日赴新京、參加全滿新進歌手比賽大會、並擔負往返車費、及食宿費、

主催 滿洲音盤配給株式會社 滿洲蓄音機株式會社 康德新聞社
後援 奉天中央放送局 滿洲樂團協會

誓必增產滅敵

張揆勉勵增產戰士廣播

省下各職場舉行宣誓式

爲完成增後使命、故全滿生產陣今日的抱鐵石決意、務力增力之增強、因而『努力生產、打倒美英』標語精神竟化、而爲產業戰士原動力共同力事生產、益生產力之增強、期爲必勝之基礎、是以對挺身決戰增產工鐵戰士、不斷不有所短增、於是十七日十二時四十五分、由十五分間、張總理、特作全滿產業戰士激勵努力勉勵訓示、是以勞務興國會奉天省支部指令省下內事業場、命全事業場全工員、聽取而聽此訓示、更命同時刻舉行如左列之宣誓式、最高訓示午后一時二十分各工場代表訓示、午后一時三十分勞務者代表宣誓、一時四十分三呼日滿兩帝國萬歲、國民、是以強有力之宣誓后、必要指增產決意、奮門於作業場也、

激勵產業勇士

于大臣將來奉

爲激勵自八月一日於全滿展開之戰力增強增產勤勞運動、于民生部大臣事同滿勞務興國會梅野理事長二十二日乘鳩號列車赴鞍山二十三、四、五三日間視察奉天省下生產職場對決戰生產力擴充、揮汗敢鬪對產業戰士親至作業場激勵、又二十四日至奉天市鐵西住友金屬、以午前七時之朝禮爲機向全工員行訓示、右訓示同時由奉天中央放送局中繼向全滿生產職場廣播觀察日程如次、

二十二日乘鳩號列車赴鞍山二十三日乘鳩號列車來奉、二十四日午前七時住友金屬、午后一時奉天造兵所、宿舍預定爲大和旅館、

ジユピター
協和商事株式會社

時局特別大講演會

一、日時 八月十七日午后五時起
一、場所 奉天市大西門裡第二女國高壓校講堂
一、講師 滿洲國駐泰國全權公使鄭禹閣下 王道書院奉天分院
(入場無料)
主催 協和會奉天省市本部 康德新聞社奉天支社

無線電

八月十七日(星期四)

六・〇〇(新京)國民、建國体操 六・三〇(大連)初等日本語講座 七・〇〇報道 (東京)報時 (新京)提琴獨奏1、哈巴奈拉(聖桑斯作曲)2、小回旋曲(貝多芬作曲)3、妖精之舞(巴茲尼作曲)4、回憶(德爾德拉作曲) 鋼琴二重奏1、軍隊進行曲(舒貝爾特作曲)2、卡爾門拔萃曲(畢茲作曲) 一一・三〇(奉哈)經濟通訊 一二・〇〇(新京)職場体操 一二・一五(新京)默禱時間 正午(東京)報時 〇・三〇(新京)報道 〇・四五(新京)當勤勞增產運動展開之際告全國產業職士 國務總理大臣張景惠 一・〇〇(奉哈)經濟通訊 (新京)報道 (新京)食料品零賣標準價格 二・〇〇(奉哈)經濟通訊 五・〇〇學童時間 (新京)新聞 (哈爾濱)小會樂會 六・三〇(新京)中等日本語講座 七・〇〇(東京)報道 七・三〇(新京)興亞大會代表交驛講演會—由新京紀念公會堂中繼—日本代表大政翼贊會興亞總本部顧問海軍大將高橋三吉 中國代表東亞聯盟中國總會副秘書長南京市長周學昌 滿洲國代表滿洲帝國協和會中央本部委員文教部大臣盧元善 九・〇〇(新京)報道 九・一五(奉天)話劇(話劇團演劇第二日)姊妹 奉大放送話劇團、編劇成弦、導演田原 (哈爾濱)京韻大鼓 單刀會 一〇・〇〇(東京)報時 (新京)報道 一〇・二〇(新京)謝別會 一二、蘇武牧羊 一一・〇〇(哈爾濱)

閻醫專治 咽喉病
發售 閻醫生咽喉金丹
主治 咽喉腫痛 擴氣紅腫破爛
發售本舖 奉天市小西關大什字街南 魁生堂
招聘各省代理店 簡章函索即寄

鄭重聲明 ……新明製鐵工廠啓

聲明作廢 ……王恩榮啓

尋人 ……

緊要聲明 ……

歡迎主顧
大連 中央旅館
優待團体
大連駅西鄰・電話三三八七九

日滿人適用旅館 親切・清潔・便利
東亞大旅社
大連市淡路町二番地 電話(二)五六八四番

只以內服 不問輕重 當日見效 一服即愈
撲毒丹
瘰癧 鼠瘡 特效藥
屢服屢驗
百發百中
玉德藥店
代理店 ……
感謝治愈瘰癧之病 ……
感謝治愈瘰癧 ……

撫順版

康德新聞社撫順支局

謀圓滑收買農產物
撫順市縣開連絡懇談會

撫順市縣結成一體為圖對農產物收買圓滑合理化，因此於十三日午前九時由後藤市長、並淺見副縣長以下關係者列席之下在市公署會議室，開催市縣連絡懇談會，對左記各問題而行當面無隔閡的交換意見，結果由於兩者間融洽的態度完全意見一致，而對細部今後更行繼續的協議之

一、糧棧組合之整備
鑑於從來之特約收買人廢除以便糧棧組合與農民的密接化而基於中央之方針強化現在組合

一、統制荷馬車
施行此種統制而使市縣輸送力之効率的活用

一、強化取締私行交易
實施使內地農產物流出入的徹底的檢問，而對淺收品必須由荷於撫順城交易場

一、早期取引農產物
基於市方配給計畫，迄至三月末須引取之

一、確保多季蔬菜
在市縣負担貯藏獎勵金，而對農家行貯藏之獎勵，要小於收買價格並小賣價格之設定為前提，除對此種措置講求具體策一方對特殊會社團體由於收買所而行一括配給，又對蔬菜其他防止流出上之外，本市在此蔬菜出貨期為圖需給之圓滑化，而試行小賣價格一時的廢止，此種辦法業收有預期以上的効果，在此私行交易價格昂騰之時勿論市民生活，總之農產物之計畫增產本市縣起見，將由市縣在主要道路所設置檢問所，關於以上種種問題決定後始行謝會

戰時農產蒐貨計劃
設立辦事機構織密異常

【撫順】縣公署為因對處大東亞聖戰，特實施戰時農產物蒐貨要領，以期實施戰時体制而符非常時局下之國策，其實施要領計分出貨量分攤、增產出貨獎勵、設置指定收買點、農產物之出貨、合眼作製、農村食糧確保制度等，茲將其內容分誌如下

△出貨量分攤

1、縣方在此大東亞戰下，為使應政府之要請，在本年度出貨量依平年出貨量增加一成為目標，總生產量按平年二成增產為目標，對此必要的耕作面積，依照新規定而分於各街村

2、街村長以縣分攤之出貨量及耕作面積分於各區屯，區屯長更以此分攤於各農民

但在此場合街村長對二成增產之基礎，栽培技術之改善依的增收量之增加一成（以既在農民為主）依廢耕地之開發一成（既在農民之耕地擴張，新規營農者，縣外移住農民）須計畫之，

3、要縣下全般體制關連盡力為使對分攤出貨量達到出貨以上對農民實施啟蒙宣傳並技術指導

4、對街村出貨分攤量，除縣局之新變急變時或耕作甚不良時外而不增減

5、對特定之街村其作況有不良時，而該街村對其出貨分攤數可以減少之，但須以作況比較的良好之街村的出貨分攤量追加之而圖確保最低必要量

6、在省的最重要點為水稻精子大麻子，而本縣置精子為重點，且對糧穀三品中（高粱、包米、粟）品種之增減，認為絕對確保三品合計出貨分攤量

△農產物增產出貨獎勵金（先錢）制度變更

1、對農產物增產出貨獎勵金（以下稱先錢）現交付先錢，農產物（以下稱先…

△農產物之出貨

1、為使完遂計畫出貨，而實施部落集團強行共同出貨

2、與農合作社伴隨收買所之增設，而行職員之整備以期確保保管資材，而圖綱之萬全

六歲

2、對水稻精子除種子而不許之自家消費量外，須全部出貨

3、街村長在管內十大地以上地主作製地主台帳，須裝備出貨大車並留意修理破損大車，以便出貨之萬全

4、對出貨者而行必需物資之特配

△合眼作製

1、街村長關於區屯長村農民出貨量及播種面分攤完了的，作製農家台帳，以計劃出貨為基礎，對農民

△農村食糧確保管制度

1、縣對水稻耕作及葉煙草綿種栽培農民，其他所備農民，街村官公吏等，為使其食糧確保，而施行適切的制度及施設

2、分攤之面積及出貨量以公平的為前提而供給糧食

3、對前記農家台帳及地主台帳，至少在街村公所保管十年間

廢茶獻納逐日旺盛
撫順馬事公會深為感激

本市對於軍馬之的廢茶獻納，逐日旺盛，皆由於市民之協力，馬事公會深深感激，對所獻納之廢茶蒐集於各區者，於八月十三日，經馬事公會之馬車到各處蒐集，今後仍希陸續獻納，於蒐集多數時，由電話連絡馬事公會（電話二九五八番）即時即能前往蒐集，於數集分會蒐集有相當數時亦須以電話連絡，當時即能前取

撫順市民運動會
經會議決定代表組別

建國紀念第十二次，撫順市民運動會，於九月五日午前九時半起，在永安台陸上競技場舉開，已誌本報，茲於開催之前，開代表者會議，結果決定組別，誌之於下，

▲赤組、龍鳳、搭連、老虎台、萬達屋各分會、
▲紫組機械製作所、撫林、大山各分會
▲綠組、炭礦事務所、生計組合、撫順醫院各分會、
▲白組市公署、警務處、法院、檢察廳、郵政電報電話、教育、醫藥、第一、第二、第三、中央、第五、第六、第七、第八各分會
▲青組電業、千金、研究所、製油、化學工業各分會
▲茶組古城子、五老、火藥各分會
▲桃組撫順驛大官屯驛、大官屯檢車區其他鐵道關係安仁、居仁、樂仁、同仁洋灰各分會
▲黃組輕金分會
▲黑組製鐵、液化各分會

參觀哈爾濱博覽會
東亞旅行社募集團員

撫順東亞旅行社，頃同哈爾濱市主催博覽會，特由觀光協會、商工公會、康德新聞社撫順支局後援之下，募集參觀者團體，茲將要領列左

一、人員 二十名

二、日時 自八月二十一日十九時二十分自撫順發，二十時廿八分到奉天廿一時五十分自奉天發，八時五十分到哈爾濱八月廿二日見學市內、當日廿一時三十分自哈爾濱發，八時廿一分到奉天，九時十八分自奉天發十時四十六分到撫順

三、團費 每名五十圓（但寢台、急行料、觀覽料、電車費、觀光巴斯宿泊料在內）其他食用自備

△但滿系欲加入者，一切如前相同，可到西七條通六四康德新聞社撫順支局報名可也

強化經濟保安陣容
保安科檢舉糧穀違反犯

撫警察經濟保安科，為期強化經濟保安之陣容，對糧穀之私販賣，絕對加以取締，希市民在此非常時局下，嚴行自肅自戒，切勿干犯國法，而不能犯法之觀念，作戰時下之良好國民，但最近市內仍有不肖分子，執國法於不顧，作投機買賣，乘機發財，不知自肅自戒，經濟保安科取締股，於八月十一日午前九時許，正在取締之際，發見有私販高粱米之違反者，當即逮捕本處，經取調之結果，現住撫順市北堤馬路五丁目十七番地，黃李氏與楊白氏，由楊白氏買高粱米，每斤一圓六角，黃李氏買廿斤，到市內可賣二圓餘，以其違反糧穀統制法，備文送交檢察廳，依法嚴辦

檢查國民勤奉隊
當局適令格者限期呈報

依於康德九年十一月十日八勅令第二一八號公布、施行國民勤勞奉公制，本制度為使帝國青年男子挺身於高度國防國家的建設事業，以勤勞鍛成其真正之愛國觀念為目的，自本年施行以來，成績頗佳，於四月九日結成一中隊，約三百餘名，現活躍於奉天造兵所，於十月間第一次勤員可完成其任務，為圓滿達成偉大使命，現已得到之特殊技能與鍛成，全體將於十月一日伴隨壯丁檢查同時實施，凡市內年齡在二十歲的滿系青年男子，都應依法確查，對用紙由該管區事務所領取，於本月廿五日前，各報到區事務所，如有故意隱匿不報者，當局定依法懲治，希適格者注意

慰問產業戰士
來撫巡廻公演

滿洲協和會奉天省本部派遣產業戰士慰問演劇隊，頃由市勤勞科主催之下，為慰問炭都產業戰士起見，定自十六日起一連四日間來撫巡廻公演，計有廣東音樂、化裝講演、（勞動與建設）話劇（理想丈夫）、（父與子女）歌曲等十餘折

中秋配給麵粉

【遼陽】市經濟統制委員會，對於中秋節市民用小麥粉，現已規定於本月十六日始亘五日間向一般市民配給每人一斤每斤二角八分，屆期可持生活必需品配給通眼，向事實品指定商號領取

強化糧棧組合機構
縣公署開會議制定方針

撫順縣公署，對於縣內之民食問題，異常關心，於十四日午後一時起，於縣長室開會議，檢討關於組合之強化，並基於中央指定之方針，期現有之組合須強化統制農產物，以圖收買配給機構之適正，其確立組合機構要綱如左

第一、要綱

一、組合單位，基於中央方針，改為縣單位，

二、組合地區，包含撫順市及撫順縣之區域

三、組合員依左記之

1、依原則現在組合員為新組合員，希望新許脫退之

2、新特約收買人許加入之

四、組合出資金總額為三十五萬圓，其出資如左記

1、現組合員之出資金，於原則上，為新出資額，於

2、成為新組合員時，認為特約收買人許其出資，

五、組合役員依左記

組合長 一名
副組合長 二名
理事 五名以內
監事 二名以內

六、組合事業左記之範圍之

1、關於農產物買入之事項
2、關於農產物保管及精選之事項
3、關於農產物賣渡之事項
4、關於農產物統計作製之事項
5、其他必要之事項

七、關於組合事務能力向上，須急速整備人事

八、組合為於東荷須想量，於交易場及糧棧院內整備，特約收買人，許其出資，以極當保管，期無生任何支障

九、組合基於市之配給計劃，將其所定需要者及指定發託之加工工場配給之後再引渡之

（依統道之須書，製粉及加工處農產物，加工副產物，尚須受配所行配給之）

十、組合基於糧棧之配給計劃，對於小賣商配給精穀，

十一、組合對於米穀特別保管及行之小運送，

第二、措置

一、以現組合須急速改組之以期徹底之整備，

二、許現退之組合員，基縣長之指示而處置，以組合而行之，

三、縣糧穀配給組合，以組合而許吸收之，

四、米穀之保管及小運送，需要資材時，由國際運輸而行連絡之，

五、保管料及小運送金，於縣之檢討後，與農產公社而商給之，

備考

一、組合之監督有必要事項時，縣長須與市長協議之

二、對於小運送料金之統制，市長須對縣長協力，

三、另樹立計劃，於市長縣長協力之下，而實施之

撫順廣告欄

大同電影院　十七日至十九日　上海偉大佳片　女屍　高容婉兒 主演　下期 博愛　電話六一八四番

中和園劇場　十七日至十九日　上海佳片　小婦人　袁美雲 主演　下期 博愛　電話五二二五

福興電影院　十六日至十九日　上海古裝巨片　奇女子　李麗華 主演　下期 博愛　電話二七二一番

大新洋行　營業科目　代用蠟燭　廢用油　車軸油　專門販賣　撫順西七條通六七　電話五四四三番

滿洲古祭儀（二）
允文

以領為度，不領，以三杯為止。不應板，庖人用左刀宰之，獻熟時，撤起後，將猪之用物遮蔽，不令透光，祝人叩頭起，主祭者呼衆登，將猪持出，闔戶，衆既少頃然後開戶，祝人持燭入，仍置故處，撤器上遮物，至是，祝人收其盛器。與朝同，而夕事告終焉，主祭之夫婦，著祭服，與族衆共食，夕祭實也，食畢，庖人預備來朝在院中將鍋埋好，至是，鍋旁置水一掃，豆稽一筐，木架一堆，室內置條桌一，上置刀碗鈎勺木千（尖木棍長可尺許）等事，燈籠一個，東青麻繩一把，諸事備齊，各歸，第二日之事終矣，第三日（為禳祭，婦人不與焉）

雞鳴後，族人仍成集，祝人設桌於院之西方，上搭紅氈一牀，主人自室內持燈籠先行，庖人抬條桌在後，又一人將麻稭子燃著，名曰火把，一擁而出，火把送於鍋下，將柴點着，注水鍋內，庖人放下桌，請主祭者猪至，主祭者取盞酒（火酒）灌耳，領後，叩頭不起，庖人取木千，自肋下脫而千之，（千之者，深刺之也）不網聲，欲其聲隔於天也，千死後，衆給起，剝皮，用鈎鈎而燎之，下播豆稭，燎好，置猪盆內，刷淨，一同肉等入鍋煮之，院中向立桌一，供桌一，上置禮子之，（猪腸）設供四樣，一盛米渣，一盛麵渣，一盛猪心，一盛猪腸物也，）飯二碗，菜二碗，匙二把，筯二双，飯菜分頭碗二碗，鍋內飯菜將熟即舀，先舀者為頭碗飯取飯鍋，菜即取諸院中之鍋，用新碗連紙一紙，將木千上血拭淨，並木千亦置桌上，將柴麤桿上鉛碗，亦置桌上，其桿已於第三日取下見新（抑血也）亦取來向南驅桌中，俟庖人將肉煮好全取出，切碎復入鍋，始下酸菜，及菜熟供後，始下飯庖人斯時，將猪喉骨剔淨亦送桌上，諸事齊備，於是主祭者，率衆趨桌南，向北叩頭，畢，加鉛碗於桿，加喉骨於桿尖，壓猪鞭於鉛碗返心於鍋，飯菜返諸室，留主祭者食，撤麵米猪於地，四碟悉覆桌上，然後樹桿於籬間，木千血紙，悉置其下，禮好，則謂祭告成，於是闔族老幼男女，各執碗向鍋盛飯，無論如何天氣，皆在院中立食，不許入室，此名小肉飯，而祝人撒紅線於粟子，食畢，庖人祝人，率衆將一切祭器，洗淨拭乾包裹珍藏，以俟再用，人之老年，以至病疾，主祭者率族人至牢，名曰大肉飯，餘賸各歸，至此，則祀事孔明，而孝孫有慶矣。

換鎖

換鎖者，女新出嫁，必由婿家備猪二口，一雞一豚，黍米九升，小豆二升，餘者自備，女之父母主祭，若父歿或早世，則兄弟之有妻者主之，若無，則叔伯之有妻者亦可。除無縫祭外，餘悉同於大祭，惟新出嫁之女若婿，必須親臨叩頭，未出嫁之女，與已換鎖之女，皆不與於祭事焉，食肉而已。

祭祀之考證 概論

天下事，無論巨細，苟有所名，必有其因，滿洲祭祀，何獨不然，余生也晚，幼時即習見之，而不知其理，長則時相隨屬，惟因不知其事，遂謂滿族祭祀之俗處南陋，地，祭祀與政，不特外人，即滿族人，亦衆喙紛擎，莫衷一是，巫覡者矣，誠知以跳神為同論者，誠有考究明辨之必要也，請據父祖所訓，稍與所考，證之如左。

神儀之起源

禮曰，天子祭天地，諸侯祭社稷，卿大夫祭五祀，其先祖五祀，論則有虞無祀，古典昭昭，至足孝也，滿洲族以土庶而有祭祀，則非僭越，而別有說在，蓋皇清定鼎，念滿族與長白同一發源，故仿周王之待魯公者，賜以軍祭，祀其始祖，得以開國之君配之，且得有事於上帝后土，以土庶沉腰，居然用黃衣冠以迎屍，太郊時以致享，皇恩之隆，曠古莫儔，而非僭舊以表其事死之誠，而補其事生之缺，殺展其追遠本之良心已也。

七巧（續）

七月七日女兒節，拜鍼祈供牛郎。

▲七月七日織女會牛郎，鳥鵲填河以渡之，羅雅，相傳七日牽牛與織女會於漢東，鳥鵲為梁以渡，故毛皆脫去。

肺炎 預防與治療

如果發現有高熱，不斷的咳嗽，喉嚨喘響，呼吸急促，呼吸困難呻吟，出冷汗等症狀便，首當疑惑是患了肺炎，應即時到醫院去診斷，取適當之措置。

一、豫防法

一、不要穿著外面的空氣與日光，使身體健康起來。
二、不要穿成多穿衣服的習好，要養成少穿衣服的習慣。
三、不要把兒童領到人群混雜，並深夜出門。
四、傷風是肺炎的起源，即使是稍微感冒也不可忽略。
五、家族中，如有傳感冒的人，宜帶口罩，並不對兒童出氣。
六、夜深中不得入浴特別是少間不可領兒童上浴塘子。
七、注意室內空氣的流通，使它不要冲著睡眠中的兒童。
八、從小要就給他穿保持。
九、室內常保持十六度，十八度之適當氣溫。
一〇、常注意氣候變換，而增減兒童的衣服。

一、治療法

甲、屋子要隔開潮濕的不適宜，應時時開窗戶，更換新鮮空氣。
乙、避免入病人多的病室中多數探病的人，集於一室，可使空氣汚濁，這是應注意的
丙、室內宜有適當之熱氣，但火爐內之水蒸氣，如過多而逢到往下落水點時反到不適宜起來。
丁、宜選明亮的屋子，可射入良好日光之場所。

二、病床宜較普通床，及疊（日本式坑）高些為宜，低的地方，容易將塵土，飛上病床來。
三、被褥及衣服等，宜輕鬆而寬大，使呼吸不受拘束出汗時宜用乾毛巾拭乾與常換清潔的襯衣。
四、時時翻身，使身體舒服。
五、以芥子麪包子手巾內，置身上溫之，但不可過傷身體，如是皮膚發紅時，應立即取下用普通毛巾蓋身上時，不可過冷，每隔三，四小時更換一次。
六、給與消化良好之食物，對口渴時可給與白水與淡的劣等茶葉，須應患者的要求時，而給與之並無妨礙，但給與時應特別注意。

明治中期洋畫思想
—日本洋畫發達史之一側面—
（九）
久富貢
孫苦譯

內國博覽會當時洋畫乃惟給似西洋之畫，並無世間的趣味，而該會展覽多數取材日本之題材觀者始知油畫之力量，而大受感動，最佳者，當為龜井至一氏之「琵琶美人」，高長七八尺橫幅，繪等身之文金髻女，即著黑色有花服，端坐琴前，背景為繪有牡丹之金色屏風，還為日本式之構圖，姿容絕美，觀衆為魅，惟此畫前，觀衆如堵，因有複製之石版畫，遍陳市肆，即此亦惹人駐足。次為原田直次郎之「騎龍觀音」長八尺，寬五尺，紫雲之老龍現全身，上立白衣觀世音，右手以楊枝洒水，構圖雄大，面目欲生，觀衆讚賞，不下彈琴美人，洋畫之趣味，將自是為世人歡迎矣，由此觀之，可知明治美術會一次展，三次內國博前後之洋畫界一斑矣，傾向以習得之彼等之興味，

遠近法與陰影之技術，實現於風景以外之歷史的，風俗的，空想的題材上，撫言之，彼等之造型意慾，由初期的功利的實證性，（肖像畫等）移向純畫教育，實驗性矣，然而，於此現狀之下，外山博士又何故謂畫題貧困，其意究何在，據博士之論，謂今之油畫，惟描繪物之外形而無生意，例如繪日出，畫家或受日出之狀觀高尚始能繪畫，若日出景色，則不能感動人，即畫家必須取感動自己者為畫題，繪畫必須是「以實物表現理想像者」。

明治中期洋畫（婦人像）山本芳翠畫

德國青少年保護案
日落不出門 嚴罰吃煙酒

德意志政府對戰時下之青少年保護對策，制定向所未有之嚴重諸規則，以官報正式發表之，依該規定，凡年齡十八歲以下之少年少女，與日沒後，嚴禁於戶外路上行走，對未成年者之吸煙，亦在嚴重取締之例，又同規定，十八歲以下之少年少女，凡各娛樂場所，電影院，劇場，馬戲團絕對禁止進入，其入於食堂與茶店時，限於須有兩親，父兄之同伴者，始行許可，但含有酒精類之飲料亦在被禁止之例，其有違反上項規定之一時，則嚴罰本人或其監護責任者。

戒煙之歌

諸君靜坐聽忠告，鴉片入口如鴆毒，天地好生人惡死，戒煙自好須從速，憶昔道清咸豐年，外患內訌國勢艱，洋夷亂華施毒計，鴉片輸入如禍胎，虎門一炬燒不盡，戰爭失利留恥辱，從此烟禍漫九有，害栗遍地亂麥菽，初藉洋藥療美疾，漸成洗痼迷不復，臟腑薰灼神志昏，傳宵作夜伏輾轉，家室田園既蕩盡，天地俯仰無歸宿，上負父母劬育恩，畏婦子散況孫族，沿街乞食人鄙避，形骸如鳩面泥謁，九廻鐵腸飢腸轉，嚥吞灰燼吹短竹，國家禁有法令在，獨肋不足當三木，此輩靦然人面耳，一朝倒臥如蛇蟲，有北不受投有昊，豺虎亦不食其肉，自知刻論傷忠厚，披豁陳述皆實錄，黃炎遺胄五千年，種族類嚴禍最酷，復遭洪水同陸沉，慘愴如聞萬家哭，苦海茫茫猛回首，火坑青蓮正郁馥，滌濯邊垢作新民，力祇纏擺脫桎梏，天生我材必有用，相勸雖飛真雌伏，四萬萬兮吾同胞，願共聽兮巴人曲。

大海頌
●玖●
保羅●瓦洛雷
朱綠葉譯

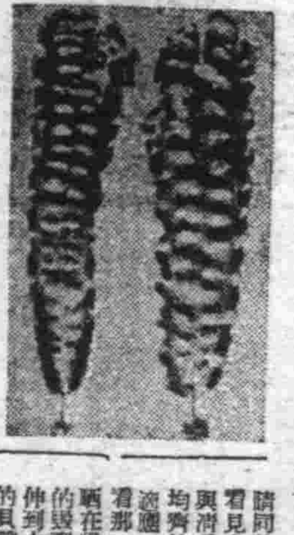

從水平線至海岸。岸上蒼山的信號與燈臺至堡塔。眼見。

請同時捉住那人為的與非人為的惟在組此的地方，能看見永遠的野蠻，即放置之物的自然，原始的現存物與清淨的現實，由人類作出的作品，修飾了的土地，均齊的立體，變位的機械，這正是以決定論，經濟適應，預測，希望為法則之一切裝置的集會境界線，看那「樹與堤」為防波而用純白石頭築成，圓滑邊，曬在陽光裡的懶惰的人，如何幸福！有人在垂釣，更有把手伸到水裡，滿洗蘆物紅布的，用小刀挖取黏在岩石上的貝殼的就是這樣，在他的周圍，閒人，哲學者，普通人，牛軟體動物成群，在詩人，這是再好也沒有的詩境，惟他們，是海之劇場的觀客，港的蒼生，任一些都被他們看去，我雖也如此，但他們總會有新的發見。

■燈火管制須知■

一到需用的時候，能馬上實施燈火管制的準備，是在平時根本就損壞長的遮光罩，須有空襲警報的時候立刻就能使用暗幕，窗與透光等地方，如然要準備遮蔽物，亦更應將必要以外的電燈泡，全部取下。（完結）

密林血戰

皇軍精銳所選擇的戰場，是極荒荒穢的原始秘境，就是三倍於日本之大的新幾內亞大島，自從在敵前果敢上陸！來，迄今已經一年半的光陰，現在在那大原始林中日美兩軍將開始一決雌雄的大血戰了，日軍涉身此叢林秘境，唯以美拉尼亞系土民為友，與妖鳥怪獸相抗爭，雖歷盡千辛萬苦，亦萬死不辭，反而士氣益銳，而敵於西南太平洋方面，連遭慘敗故欲於所羅門群島，澳洲方面建設航空基地，企圖一大反攻，因此日軍為殲敵起見必封敵反攻之手，這際新幾內亞日美決戰場，在戰略的價值上，無論如何須要確保的，以下是自第一線某某部隊長所聽得的談話，

自大東亞戰以來，日軍所佔大東亞各地域，成皆資源豐富之地，此時敵欲謀奪，曾拼命反攻，首先在西至南太平洋索羅門群島，一隅的加達爾卡納爾島展開了血戰，神速機敏的日軍，立即確立加島為次期新作場的戰場，同時轉進於新幾內亞戰線布那方面，於是展開了巧妙而悲壯的轉進作戰，這樣在新幾內亞戰線，向布那的轉進，已不容間髮，現於新的構想之下，嚴然的樹立了必勝的計畫，然而新幾內亞如一旦告失，此際敵軍自必以此地為基盤，全面的傾注在所有的物資力量，使南方共榮圈與本土間的輸送路瀕於危殆，而且再伸其魔手於內南洋群島方面，因此必須置此於盤石之安，同時直島敵之火藥庫「的濠洲」不可在這際的新作戰中，日軍以憲兵克服諸多艱難，空海兩軍緊密提攜，果敢的破敵，

所謂新幾內亞，尚屬未開之地，土地卻極廣帆，島中央起伏綿亘的歐恩斯坦來山脈年中積雪不化，開在爾維爾赫姆山脈（中央山脈）在北方一帶，連續於東西，河川極綠，流向四方，其中西大主流的塞皮烏克，弗來，曼貝拉莫的哥爾等河，占有被我戰略上的重要位置，此等河川，能航行一二千噸的船舶，深至腹地，利用價值實大，大致北方多山，南方為濕地帶，南北氣候兩量相差甚，因北方的雨期是從十一月到翌年的五月，南方與此略為相反，多雨地帶是在非恩修哈芬及由丹附近，一年的降雨量，當東京的三倍再敵基地的達來斯比，是雨量極少的地方，最高氣溫達三十六度，平均溫度是三十度左右，在山脈附近朝晚十二，三度，白天三十五度，六度高原地帶白天二十五，六度三十度，是很好的休養眠

虎骨花蛇露　老福順堂

本露為虎骨花蛇藥酒之精製品，藥料加重，效力特強，功能驅風散寒，開竅止痛，補氣養血，旺盛活力，主治半身不遂，口眼歪斜，四肢麻木，腰腿疼痛，肝胃氣痛，小腸疝氣，月經不調，赤白帶下，氣虛血虧，身弱早衰

奉天市大南街一段一九四號

歡迎外埠批發 利潤格外從優

每瓶四元伍角函購外加木箱郵費一元六角

虎骨熊油膏

本膏主治與虎骨花蛇露略同，依熱仿單所載圖解隨症貼在相符及四肢各部，每張一元函購每次外加郵費三角

胖腫 水臌 單腹 氣臌 脹 特效藥

腫脹雙消散

京城 都藥房淋藥

百發百中·永久根治·神効秘藥

嘖嘖好評

本劑為預防花柳病聖藥

△藥價▽ △試用貳圓 △半劑四圓 △一劑八圓

△主治功能▽ 男女急性淋病一切子宮赤白帶下病（冷症）軟性下疳淋性關節炎及膀胱炎橫痃第四性病化膿性腫物一切熱症一切

特許實任本舖京城驛前 合資會社 都藥房

奉天小西區惡工街四段五〇 合資會社 都藥房

全滿各省藥店均有代售

羅患年久的淋病與婦人病（赤白帶症）

一劑入體即足 △百發百中 △保證斷根 △永不再犯

患者諸君速服早登彼岸

◎肺病吐血◎其效迅速◎

益壽丹

◎新京大馬路義和謙代理◎

肺癆病不難治●益壽丹非奇藥

難在不能澈底攻破 肺癆菌

奇在清肺理氣化痰 收效力●

▲如蒙惠顧 請先滙款▼

每盒十四付定價國幣七元

外埠函購另加郵費四角

肺癆菌繁殖於肺部○所到之處○便破壞損爛成空洞○故極難治療○益壽丹藥力直接達於患部○而殺盡肺菌○故無論一二三期肺病○均能克奏奇效○即無病者亦宜預防○先服益壽丹○以避免肺病之傳染○可保終身無病○延年益壽○從前死於肺癆病的○都是寃枉死的○目前患肺病的○都可以不死○益壽丹治一二三期肺病○有藥到病除之功○數千年來○無藥可醫的肺癆病○有了救星○

製造本舖國瑞藥房

奉天市小北城門外西頭電車路道北　電話(四)二〇四一番

奉天總代理中街天益堂　電話(四)二九九七番

國內各代理店

[illegible]

確保天空即盡赤誠
家庭・隣組要徹底整備防護用具

本月十八日又迎第四回防空日、自防空日制定以來、一般國民之防空思想更加昂揚、防空已成生活化、現下南溟之空不分日夜、毫無間斷、展開日美航空決戰益加激烈、無論何時不可預測、必防敵之空襲、我等國土、由我等之中防衛、確固決戰意欲、防空態勢如鐵桶布陣、之防空日、當日奉天市、終日訓練警戒警報發令中、由七時至九時、十五時至十七時、及二十一時至二十二時三十分三回、訓練空襲警報發令、尤以滿系市民爲重點、家庭及鄰組之防護用具、並防空服裝之整備、務期徹底、即實施要領、

一、防護用具之整備今日燈火管制實施防護用具中、尤其燈火管制用具之整備爲重點、燈火管制對住宅及商店實施、此外官吏（宿舍）亦協力實施、但軍除、官公署、特殊會社、工場、學校、並交通、通信、弘報各機關、依情況除外、

二、防空服裝之整備、關於防空服裝之整備、準照前同、訓練警戒警報發令中、下半身防空服裝、上半身通常服裝則可、在訓練空襲警報發令時、則須完全着用防空服裝、携帶必要裝具、

八月防空日的家庭及班組防護用具整備須知

以防護用具而論、以外固然有需要警備的東西而在八月防空日最底限度也要準備以下的幾東西、誌下

班組方面 總得準備青旗紅旗、在空襲警報要懸掛紅旗在警戒報時要掛青旗、爲了認別請楚及不發生錯誤起見、必須要準備青旗紅旗、空罐或代梁水桶、盆子或盆、在鄰組內落下燒夷彈時、或發生火災時、以此敲打告知鄰組員、所以也是必要的、木梆子、在見瓦斯或有了瓦斯警報、以此敲打告知鄰組員、擴聲喇叭在警報傳達等時所需要的、細繩、乃是由高處往下投遞空水桶時所需要的、再者萬能的準備梯子、乃是避難、救助、以及往高處送水時所需要的

家庭方面 電燈套、乃是在燈火管制時、爲豫防直接將直射光線、洩漏於屋外所需要的、窗戶簾、於燈火管制時窗戶簾爲遮蔽光線最必要物品、團使之線直射室外、藉使敵機不能辨明是滅是鄉消滅敵人燒夷目標所需要水、在燒夷彈投下時爲消火用「水」是最必要的、砂或土、在燒夷彈投下時、爲抑止火陷、火星等、砂土爲防止之必要、三角巾或包袱皮、在受傷時、事備應急處理之中盡事能準備蠟燭、蠟燭以備電燈消滅時使用、

本社主辦
昂揚戰時防空思想
新京地區防空大會圓滿閉幕

【新京】衛空護大使防空生活化、在戰時下、已形成日常重要課題、本社爲期新京一般市民、老幼男女、對於飛行機飛翔以及飛行機在戰時之威力、有所深刻認識、因乃連同關係機關、主辦新京地區防空大會、八月十五日午前九時至正午十二時、在鐵西飛行場、盛大舉行、演習各級滑翔機、展開空中滑翔技術、維時、新京住民一萬餘人、入場參觀、以此種盛舉、爲歷來所罕有、而練習者又各盡所長、使觀者嘆觀止焉、十五日午前八時半、沿會場途上、來賓絡繹擁擠、絡繹不絕、時屆定刻九時、准時宣告開會、全休肅立、舉行國民儀禮如儀、大會會長大迫幸男副市長、首致開會辭、對於本會、甚爲期待、致辭既已、開始初級滑翔機訓練、參加學校、有一中、二中、商業、師範、建大諸學校、維時、各佔一方、開始奏技、繼初級滑翔機、極形輕巧、用人力曳起、飛起高度五米乃至十米、是爲滑翔機飛翔機輕如紙鳶、疾如鷹隼、就中、以商業如博得好評、初級滑翔機演習後、遂開始中級滑翔機演習、由商業、建大、醫大、工大等學校等參加給中級滑翔機、質較堅而綫大、用膠皮曳起、可飛十米至十五米、操縱者在短時間內、可以滑翔、當初級機演習時、各小學校學生、紛紛以模型機向空中放起、有如鴿起伏、就中、交通協合特製模型機、上護機械、左右上下飛舞、曲盡巧妙之極致、嗣則協會職員担當、此與飛行機相較、具体而微、表演之際、用飛行機曳、計一共五架、分別塗銀白紅綠黃五色、最初以長繩曳於飛行機後、飛至空中、乃行去繩、由操縱者、展開妙技飛翔倒轉、極盡佳妙、時萬里晴空、白雲往還、有如珍禽異鳥焉、嗣復有飛行機實演、由一架乃至數架、展開飛翔之妙技、使觀衆及女學生、痛感防空之重要、並理解認識大空之識、是日也、一般國民亦至場參觀、對於國民之防空之意氣、頗爲賞許、迨十一時始退去、似此住賓、光臨本會、頗爲本社所主辦之大會生光不少、

明日是防空日

於上月爲第二回防空日時余於午前五時、至十字路見義勇奉公隊員等、担當街頭指導、防空日完全防空服裝以無線電新聞鄰組逐行相當的宣傳、次之使隊員更加注意、此中有被申斥者、防空日作甚麼的、不明白嗎、後即呈狼狽之勢、奉公隊員等、由朝至深夜爲行動務、其苦勞實於極點矣、

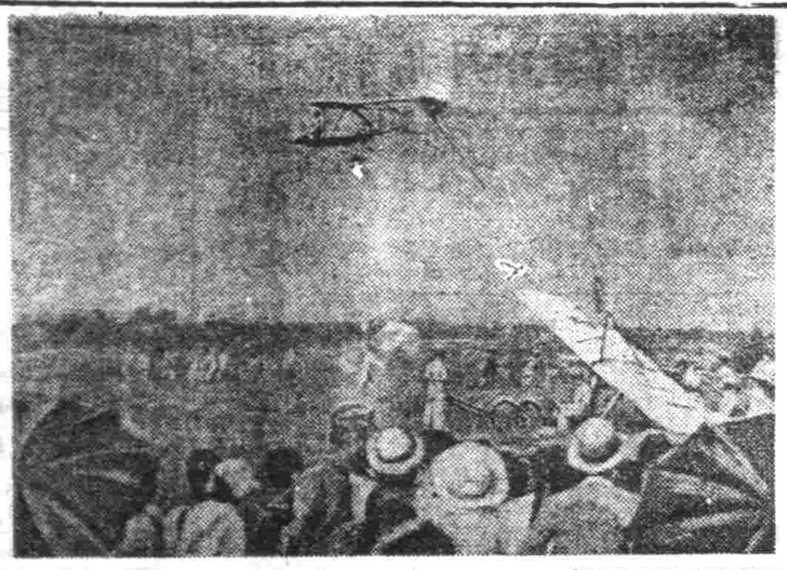

照片＝（上）航空大會會場（下）參觀席中之高橋三吉大將（前右國民協會合日本代表中央白服）

振興農村强化增產
全國篤農家大會展開錦幕

【新京】爲農村之中核体推進力之篤農家、昂揚農道精神、圖農事智識向上啓發、與農增產、農村振興之實力結成一環、本年間全國篤農家大會、由十六日起共三日間擧開、第一日之十六日、午前十時起、在興農部會議室開催、全滿選拔榮譽之篤農家約百名參集、來賓有滿田公主嶺農事試驗場長、劉農達公社、吃興農合作社中央會各副理事長、牛島協和會參事、與農部側有黄大臣、稻垣次長以下關係各科長等出席、國民儀禮、開會詞後、黄興農部大臣、稻垣次長演說、「各位爲農村之模範篤農家、對政府之興農政策率先協力以貫重之經驗努力農事、本年度之大候之惠、已有所期目的達成之觀測、各位之努力極大、良堪感謝各位今次更努力自己農事之精勵、自己同時圖程度高、與農增產使命達成上邁進、俟有呂農產司長之致詞、來賓之祝辭、錦州省黑山縣李成善氏、篤農家代表起立「本大會出席之篤民吾等詞懷感激、爲鄉地更實踐施行誓粉骨碎身爲農事而挺身、農村之總力、向增產之一點集中、農本立國之道、護衛底、大東亞戰下吾等之責務完遂、大東亞共榮圈之確立上貢献、」而宣誓矣、後有大會參加章之授與、正午閉會、午後在同處開催農事攷良懇談會、同懇談會至十八日止續行、

宣誓

今次我等蒙興農部當局行幸至新山興農部大臣閣下、以下各高官來賓出席下、擧行全國篤農家大會、實覺十分榮幸、我等有承受大臣表彰者有爲實驗農業者、及自興村內營農改善指導農家按大臣訓示、我等爲模範農民、爲農村担當指導地位之農民、拜聽之上、實覺慚愧之至、實有辜負政府之厚望並未充分發揮政府之期待、再者大臣閣下懇篤之訓示我等聽後如作道精神、顧將參加此次大會及視察優良農村之所得、回至鄉里充分發揮、以身作則射行實踐、以粉神碎骨之理念、發揮我等農村之任務、擧農民之總力努力增產、闡明以農立國之眞義、完遂我國於大東亞聖戰下所負之使命、確立大東亞共榮圈略陳數語以作宣誓、

鮮系青年特別練成所
奉天省下最近將開設

伴隨自明年度實施之朝鮮人徵兵制、對在滿鮮系青年實施上『朝鮮人青年特別練成實施要領』十二日政府正式決定矣、對鮮系青年之練成分前期與後期、（乙種）散宿練成以十六日爲期全滿九十餘處、（甲種）合宿練成自九月始各行開所、而對特別練成所開設省下特有十五萬鮮系之奉天省十六日皆川省次長談話發表如次以鮮系青年之決意爲要請本省基於文教部揭示之朝鮮人青年特別練成實施要綱最近省下一擧行特別練成所開設本練成目的爲對朝鮮人之男子青年施行國語之習得、心身鍛練、其他心身訓練、此等青年將來有服務於軍務練成必要之資質此時省內朝鮮人現狀尙未至統合的國民教育滿現實步、青年教育之施策、痛感尙有研修練磨之必要、於茲爲朝鮮人青年入營前之資質向上、入營后使其無寸毛之障碍同時爲皇軍之一員、爲對股肱任務達成一意報酬而練成所開所者也充分認識此意義爲皇軍之一員對本練成要望積極的參加協力、

譯文記者考試

本社前此募集之譯文記者考試、奉天方面之采用試驗已於十六日午前一時、在奉天商工公會會議室施行、午前爲筆記試驗、午後爲口頭試問、應募者、凡八十餘名、其中並有數名女性之應募者、此實顯示一般對決戰下新聞報道使命之關心與認識、殊値注目、

美英對意不法空襲
既無人道國際法亦不許
松平課長談

【東京十六日電】意大利政府於十五日已由斯德法尼通信社發表關於羅馬市非武裝化之聲明、此聲明乃因暴戾美英空軍於七月十九日轟炸古剎山洛林默會堂其他多數歷史的建築物後復於本月三日空襲羅馬市住宅地帶、爲保護世界文明之共同財產藝術的建造物計而發者、關於意大利政府、採取之都市非武裝化措置、在國際法上有種種論議、關於條約問題之權威外務省條約局第一課長松平康東氏有左記談話、

關於都市非武裝化、於規定乃始於一八九九年之貝克條約即不允、此項攻擊無防守都市之規定、當時因空中戰尙未發達、故無、詳細規定關於空中攻擊、首行條約上之規定者、乃始於一九四八年之先特、柏鐵士伯爾克宣言之修正、且有關於『由氣球投下爆炸物件』之條項、但現在似此之條項已無効力之然而首行言及非武裝都市者、乃一九二三年於貝克擧行之空戰法規委員會之勸告案、具有不攻擊無年事目標之規定、對此勸告、因有英國政府其他之反對、故結果未能讓字、且無何等有東力、在貝克條約中、有『無防守都市之側有一架暖昧高射砲即可轟炸』之定義、然而務、因巴黎爲非武裝都市、故德軍未從實行攻擊其後始爲德軍占領、基地之兩都市似此之聲明、在此次戰爭之巴黎已揃退軍隊、除去要塞府並不承認其重要軍事非武裝都市、但帝國政者、敵側曾任意聲明爲行之例、如廣東馬尼剌武裝化、已無由双方實而實現者、至都市之非似此次之非武裝都市問題、在國際法上、亦係頗有論議餘地之問題、

決戰下大東亞共榮圈
出席興亞會合各國代表的手記（一）
滿洲國之卷

東亞民族奮起
敵軍反攻終成畫餅
民生部大臣 于靜遠

當東亞諸民族十億總蹶起之時大東亞戰爭今已達第三年之過程、連遭敗衂之美英勞力之必死的反攻亦已歸於畫餅、之我力對於大東亞共榮圈必勝偉大之建設邦於亞細亞全域强力展開、向東亞解放東亞永遠和平離之邁進、此際第二回日滿華與亞國體會合以協和會之主辦乃在我滿洲國之國都新京擧行實具深遠之意義、去年十月東京之第一回會合恰以大東亞戰爭之光輝之戰果於各階層之無隙成若干陶醉氣候換言之即於東亞諸民族爲楊安易之感情所支配之芳圍氣中擧行者也、然此次之第二回會合、今日又經一年、與當時之情勢、當有甚大之變化、戰局已突入益益苛烈之決戰階段、但仍呈以長期戰之形勢、一方大東亞共榮圈之建設、亦在在邁開互步此間中華民國亦行參戰、及最近緬甸之獨立亦告實現、今非島亦於親邦日本之絕大的庇護下獲保證獨立即印度之獨立、亦不過時期之問題而已、其現實於興亞運動之推路、實明確與以不可無之日標此實顯示對與亞理想實現之極明確之前進譜、在此種客觀的情勢下由大東亞共榮圈建設之中核日滿華代表、關於興亞理念之顯現方策、交誌懇談實有重要意識也、我等亦非把握此種意爲不可

中國亞史上言之滿洲所占之地位、極爲重大、以地理言之、則形成東亞之北方之樞而具北邊鎮護之重大使命、現其使命已遂漸達成、又滿洲建國乃形成東亞解放之先驅者也、由大興亞之事業完遂上觀之、亦正可謂共榮圈之難型、此乃世人承認之事實、此點各國各地代表均當感得理解我滿洲國之建國理想顯現情況、以於今後之共與亞運動之實踐而與以俾益、實亦爲大之成果之一也、思之興亞之大業日、滿、華三國、實已打成一片、形成推進體於此會合之機會、三國代表均以同志、且家族之協議樹立經濟提携、及文化交流民族關係等等一切興亞工作之具體的實踐方策已得成案、實與劃於東亞百年之大計、實興劃期之貢献、自然各地域之色調及事情各異、而其目標則在『興亞』一之一點、而在同一之目的同集一堂、再行懇談、正可藉以認識各地域之特色、認於將來之綜合的興亞、運動貢献以甚大之効果、全亞細亞各地域各由獨自之立場、協力東亞戰爭之完遂、及興亞運動之大事業日日完成、此乃吾人理想之達成、以使共榮圈建設等興亞團体所必須担負之任務是乃我等非如此省不可此次會合之有意義之成果已擬起各方面之關心與期待其成行値得殊注目也、

激勵產業勇士
于大臣將來奉

爲激勵自八月一日於全滿展開之戰力增强增產勤勞運動、于民生部大臣率同滿勞務與國會梅野理事長二十二日乘鳩號列車赴鞍山二十三、四、五三日間視察奉天省下生產職場對決戰生產力擴充、揮汗敢鬪對產業戰士親至作業場激勵、又二十四日至奉天市鐵西住友金屬、以午前七時之朝禮爲機向全工員行訓示、右訓示同時由奉天中央放送局中繼向全滿生產職場廣播視察日程如次、

二十二日乘鳩號列車赴鞍山二十三日乘鳩號列車來奉、二十四日午前七時住友金屬、午后一時奉天造兵所、宿舍預定爲大和旅館、

ジュピター 協和商事株式會社

時局特別大講演會

一、日時 八月十七日午后五時起
一、場所 奉天市大西門裡第二女國高學校講堂
一、講師 滿洲國駐泰國全權公使鄭禹閣下
（入場無料）
主催 王道書院奉天分院 協和會奉天省市本部 康德新聞社奉大支社

誓必增產滅敵
張揆勉勵增產戰士廣播
省下各職場擧行宣誓式

爲完成增產使命、故全滿生產陣今日的拘鐵石決意、努力戰力之增强、因而『努力生產、打倒美英』標語精神之奮化、而爲產業戰士原動力共同力事生產、諭生產力之增强、即爲必勝之基礎、是以對挺身決戰增產工鑛職士、不斷之有所勉勵、於是十七日十二時四十五分、中十五分間、張總理、特作全滿產業戰士熱誠努力勉勵訓示、是以勞務興國會奉天省支部指令省下內產業職、命全產業場全工員、準數傾聽此訓示、更命同時刻擧行如左列之宣誓式、

十二時四十分張總理訓示
午后一時奉勞興國會理事長訓示
午后一時二十分各工場代表訓示、
午后一時三十分勞務者代表宣誓、
一時四十分三呼日滿兩帝國萬歲、等、

是以强有力之宣誓后、必能抱增產決意、奮鬥於作業場也、

新人歌手競唱預選大會

當此決戰下、爲謀民衆情操與文化之向上、獎勵健全娛樂、並選拔全滿新人歌手在京戲唱以期鼓舞時代藝術之遷進開於南滿地區代表（男女各一名）本報謹依左記要旨主辦南滿地區新人歌手競唱預選大會、希望長於斯道者踴躍參加

一、日期 八月二十九日
一、會場 暫未選定、俟於報面發表、
一、參加資格 男女不限曲目自由、但祇限時局之歌曲、則嚴禁之
一、報名手續 性別職業、年歲、現住所、及所唱之曲目、於八月二十九日以前、用信詳細書明寄至本社事業部、
一、報名地址 康德新聞社奉大支社事業部
一、入選者賞品 對於一等、二等、三等分別授與賞品、
一、附誌 此次入選者、由本社推薦男女歌手各一名於九月十一日赴新京、參加全滿新進歌手比賽大會、並担負往復車費、及食宿費、

主催 滿洲音盤配給株式會社 滿洲蓄音機株式會社 康德新聞社
後援 奉天中央放送局 滿洲樂團協會

擊退馬晉島敵軍
以寡勝衆美兵胆寒

興亞 八月十七日

去年八月十七日、當時美兵約二百名均行上陸、而該島之日本守備隊、雖兵數寡少然因猛烈的反攻將敵攻退、以下本宣在開戰最初所佔領之英領吉爾貝特群島北端的馬晉島是吉爾貝特群島東南方約三十浬的島嶼、八月七日敵已企圖所羅門群島的反攻、然終未遂、其所顧、所以空母海水中攻擊的美系部合軍爲此等、乃於八月十七日、晨曉、以小型艇乘編成奇襲隊、來攻馬晉島凡有約二百餘名美兵上陸、當時日本守備隊僅一個分隊、遠擊敵數約一千人以致令各處都展開了白刃戰、勇敢善鬥的日本軍直與數兵死鬥至翌十八日兩一步不退的日軍猛攻、敵終于狙喪敵之士氣、不斷所乘之舟艇（膠皮划子）逃走、而完全暴露敵之醜態、若將兩戰的兵力比較一下日本軍差不多一定得被殲滅、然因日軍都持有必死的團魂、所以才得獲有此次之戰果、自從美英聯合軍在所羅門慘敗後、敵便以此游擊手段來對付、實是可怖之至、在東亞民族中與日本有不可分關係的我國國民應對守備南方的守備戰之苦勞、由衷心拔難感謝之誠、

無線電

八月十七日（星期二）

局 六・〇〇（新京）國歌、建國体操六・三〇（大連）初等日本語講座高宮爲人七・〇〇（新京）報時（新京）報道（東京）提琴獨奏1、哈巴奈拉（聖桑斯作曲）2、小回旋曲（貝多芬作曲）3、妖精之舞（巴弦庄作曲）4、回憶（德爾得拉作曲）鋼琴二重奏1、軍隊進行曲（修貝爾特作曲）2、卡爾門拔萃曲（畢茲作曲）一一・三〇（奉哈）經濟通訊一一・四五（新京）職場体操一一・五八（新京）歌謠時間

署 正午（東京）報時（奉天）平谷調大鼓 忠保國（四八）芮伯芝〇・三〇（新京）報道〇・四五（新京）當勤勞增產勤展開之際告全國產業戰士國務總理大臣 張景惠一・〇〇（奉哈）經濟通訊四・〇〇（新京）報道（新京）食料品零賣標準價格四・三〇（奉哈）經濟通訊五・〇〇（新京）新聞、唱片六・〇〇（新京）學童時間（新京）小音樂會六・三〇（哈爾濱）中等日本語講座五百木元

晚 七・〇〇（東京）報時（新京）報道七・三〇（新京）興亞大會代表交歡講演會中繼—由新京紀念公會堂中繼—日本代表大政翼贊會興亞總本部顧問海軍大將高橋三吉 中國代表東亞聯盟中國總會副秘書長南京市長周學昌 滿洲國代表滿洲帝國協和會中央本部委員文教部大臣 盧元善九・〇〇（新京）報道九・一五（奉大）話劇（話劇戲演會第二日）姊妹 奉大放送話劇團、編劇成玆、導演田原（哈爾濱）京頭大鼓春妹、單刀會一〇・〇〇（東京）報時（新京）報道一〇・二〇（新京）滿劇一、平貴別窰（高勝卿—金志良）二、蘇武牧羊（貫大元—王幼卿）一一・〇〇（哈爾濱）俄語新聞

聲明作廢 今有坐落虎石台村古城子屯王明讓領名執照中則册地一日不愼遺失除向瀋陽縣呈請新土地執照外合亟登報聲明無論落於何人之手概作無效 聲請人王明讓

鄭重聲明 敝號長樂志學另有高就於六月三十日業已出號嗣後該人在外無論何事與本廠無涉恐未週知特此聲明北關區大北街四段十二號 新明製鐵工廠啓

尋人 歸人王恩榮次子乳名福鎖年五歲於本月十三日遊玩走失該子身高三尺着青衣青褲脚沿白邊倘有仁人君子知其下落者請通知敝人定酬金壹百元決不食言通信處皇姑區大實街一段二二八ノ一奉天鐵工廠電話二三九〇〇住所朝日區東亞街四段廿九 王恩榮啓

緊要聲明 敝號外櫃王豪卿內有高就已於康德拾年八月一日堅請辭職挽留無方祇得允許該自拾年八月一日由去職日起與敝號公私方面一概無涉特此聲明鞍河縣新市街 恒興泰經理郭子恆啓

閻醫專治 咽喉病 發售 閻醫生咽喉金丹 主治咽喉擁食擺氣紅腫破爛 發賣本舖 奉天市小西街大什字街南 魁生堂 招聘各省代理店 簡章函索即寄

東亞大旅社 大連市淡路町二番地 電話㊁五六八四番

日滿人適用旅館 親切・清潔・便利

歡迎主顧 大連 中央旅館 優待團体 大連驛西鄰・電話三三八七九

只以內服 不問輕重 當日見效 一服即愈 樸壽丹 瘰鬁 鼠瘡 特效药 屢服屢驗 百發百中

專治男女瘰鬁鼠瘡 玉德藥店 製造總發賣 奉天市北市場 代理店

感謝治愈瘰鬁之病 感謝治愈瘰鬁 感謝人 郭景春

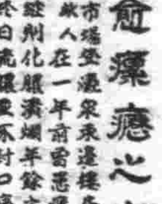

關東州版

康德新聞社大連支社 關東州大連市榮町二 代表電話（三）九六五 通信部（三）六〇三四 振替大連一四九五

振起州民奉公精神
奉聯向各家庭配布決勝誓

九月中重點課題

【大連】奉公聯盟爲促起百六十萬州民、邁進聖戰決勝之階段、九月中對州民重點課題、以振起奉公精神爲主旨、關於此項、十三日招集參事會、與官廳側懇談結果、以日前中央協力會議、所決議之（決勝誓）、印刷而配布與一般家庭、限於朝夕在神前禮拜時、舉全家族而誦讀之、並須徹底的實踐、

對孩童之沙眼 當局喚起注意

【大連】市役所學務課、終年盡力於全市管轄國民學校公學堂男女學童教育啓化外對體位保健更行注重、除素日於各學校置有醫師外、對未入學學童之健康特行實施新學期、入學豫定兒童身體健康豫備檢查、來年度國民學校入學兒童現在各學校檢查矣、但公學堂方面對此入學身體檢查、係入學之當時檢查徵諸例年的事實、一般不健康學童、因沙眼等症不得入學有非在少數、今市學務課、良州課長爲期喚起學市學童健康入學求讀爲使命據談稱、幼少兒童每疾症之發生大半皆緣於家長之不愼不謹、除入學身體健康檢查外、他日應愼諸於染患、爲豫防之最主要之事、

謀滿人旅客便利 於小崗子街設出張所

爲謀擴擴之旅客便利、東亞旅行社於大連市內設伊勢町營業所及大和町、車站、連鎖街監部通四處出張所、日滿船車連絡車票代賣外爲一般旅客之指標、作嚮導、爲謀滿系旅客便利、一日於市內小崗子市場停留所、東關街停留所中間、於小崗子小崗街七一番地繁華街新設小崗子出張所、由李助役外八名滿系社員謀旅客之便利、一日忙於二千人之滿系應待、同出張所除日滿定期重船外販賣奉大經由、日滿間連絡乘車券、寢台券、其他等、亦應一般滿系旅行商議、

州鹽出產總量 比去年增二成以上

【大連】鹽之重要生產地之關東州鹽田、年內對日及朝鮮方面、供給量頗多、且今後伴同工業之進展、需要日增、對此爲需給圓滑計、州內各鹽田、自今春以來、克服資材及勞力等困難、極力推進增產、所幸今春以後、天氣順調故、自四月以來、各鹽田總出產量、比去年約增二成、以此推測、則本年增產目標、不難達成、一方化學用重要原料之苦汁鹽、由於工業發展、用途擴大、州廳經濟部、促進所期之增產計畫計、十四日午前九時於州廳會議室、招集官民各方、開催增產協議會、

州七月中食料 物價調查發表

【大連】大連市七月中調查之各小賣物價、自米及主要日用品三十六種中、現在低落者惟有調味材料、及衣料品之毛絲等二種、其他豆腐、鹽菜、汽水等、因極昂騰、比之前月約騰貴五厘、再比去年同月、高漲一成四分二厘、再比中國事變前之昭和十二年六月、約騰十二成八分九厘、更比大東亞戰爭勃發之昭和十六年十一月、騰貴一成八分一厘、

汽罐燃燒夫 實施資格制

【大連】本年五月、原動機取締規則改正後、對於燃燒汽罐之火夫等、實施以資格制、其有資格者、發給許可否則不得在州內工場商社從事、但有資格者之採取、當局準備試驗、望工場商社等注意、查從來燃燒汽罐者唯報告於警察、今而後凡有半年經驗者、皆須試驗合格後方許就業、

滿人勞工住宅 本年度建築千戶 十四日執行地鎭祭

【大連】關東州住宅營團在開創之始、首於二日、於西山會方面、舉行地鎭祭、同時開始建築日人住宅、今者更繼續建設滿系庶民住宅、刻下在西山會、呂家屯、石道街等方面整備建築土地、大部已告完了、十四日午後二時、於西山屯現地、執行地鎭祭、如此日滿人住宅、日本人庶民住計建築目標、本年度合宅三百戶、滿人用勞工住宅約一千戶、

兌房權利金絕對禁止 法的取締規則起草中

【大連】因於住宅之缺乏、而竟有強取法外之權利金之舉、因此而招來房荒、爲防此危險、州廳經濟部前曾公布宅地建物統制規則、尤其對租賃房一事、則設有一、昭和十四年九月十八日以前房東租房人之間、施行權利金者尙可、但自當日以後概不認許、二、押金僅房租三月分以內、以上者絕對不可等之嚴重規定、而房東租房人間之權利金制度、由法的豁至禁止、然關於住房人與租房人之間之權利金、則無何等取締規定、最近則租房同志之間、此種行爲非常多、因此經濟部更強化右規則、不僅房東與房租人之間即租房人同志之間、亦禁止一切權利金等、（即所謂兌房）目下起草改正規則中、大體本月中當可正式公布、

舉州國婦總動 募集勇士慰問文

【大連】國婦關東州地方本部、對於挺身在南上戰線、活躍敢鬥之海的戰士、激勵而慰問計、由州本部、號招各都市及各地方支部會員等踴起、向全州民各方、募集慰問文、現在總計、已達一萬五千五百十件之多、同本部於十二日、提送於關東州海運奉公團、轉送於第一線活躍中之海上勇士、

中元節之行事 州超渡英靈祈禱勝戰

【大連】十五日中元節、天氣晴朗、而商民各界爲慣例追遠紛紛前赴郊外荒野、祭掃祖坟沿海住民、如老虎灘、夏家河子漁村、燃放荷燈、以超渡死於亡魂、早昇天界、碧波中點綴紅燈、紅綠相映、頗呈美麗、大連佛學研究會、於中元節上午十一時、在大連蓬萊町睦堂幼稚園、舉辦盂蘭盆會、舖設經堂、奉祀觀世音像、四壁偏貼經文、頗呈隆重、如該會會長關之如、副會長關梓亭、王志遠、以及幹部關直臣、王海山等以次會員、咸聯袂蒞場、開式後由海城聘請保安寺果全法師以次六法師高聲朗誦若般波羅蜜多心經、大悲咒經、生咒瑜珈焰口經、以資超渡戰歿日滿軍警英靈、並期早日完遂大東亞戰爭、迨到下午一時頃、於嚴肅氣氛裡閉會、晚間則放焰口、今十六日午前九時、繼續前日誦經、

慰問戰歿將兵 英靈及遺家族

【大連】爲慰問戰歿將兵之英靈併同遺族之慰安、軍人援護會……云、

綜合州內家具業者 最近將正式設立新會社

【大連】州內各種家具、及不造玩具類、爲期自給自足計前者、州內大規模業、即東亞木工藝會社、滿洲物產、東亞模型飛行機、與個人經營諸業者、依州廳經濟部之從源、計畫合而爲一設立州木工品製造統制會社、關於資產價格、曾評定完了、最近將正式設立、同新會社、資本金三十萬圓、就中現金半額、滿人經營小工業者、屬於下部包作工場、

警察官人事調動

【雙遼】本邑高嶋警察署長杜鵬科、奉四平省令、調轉開原縣警務科警尉勤務、遺缺由縣警務科趙警尉、暫行代理職務、鄭家屯警察署保安係主任警尉孫義興、調轉爲保康分所長保康分所長警佐關紹印、調轉任太平川警察署長、雙山警察署長警佐曲伸調轉爲鄭家屯警察署警務係主任、鄭家屯警察署警務係主任佐佐木永祥、調轉爲本署保安係主任、警尉常敬文、派轉太平川警察署勤務、由昌圖縣轉來之警尉馬蘇然、派轉雙山警察署勤務、由開原縣轉來之劉警尉、派周家來之部警尉、派鄭家屯警察署勤務、以上均已分別任事云、

女子特別訓練 假兒玉公園盛大舉行

【新京】體育聯盟指導部主辦之初次女子特別訓練、十四日午後一時、在兒玉公園球場舉行、由礦業農產公社、電業與銀生必日滿商事各會社之職域之女性六十餘名參加心『存於後之防衛自我等始』之念於國內指導部長指導之下、逐行身體檢查並跑力、跳力、投擲力、握力、背筋力、肺活量等之體力運動機能調查、同五時半終了、又訓練、每週分三回（火、木、土）迄九月十六日終了

促進市民納稅 假市商會舉開懇談

【大連】茲當大東亞戰方酣之際、爲謀獲取最後的勝利、而期望一般後盾國民儲蓄與納稅併使增強戰力、但滿系州民對於納稅思想、多抱漠然、因此關東稅務相談所感爲憾事、此次以滿人爲中心擬普及納稅思想、預定十六日自下午二時、於大連市商會舉開普及納稅思想懇談會、屆時由內藤稅務相談所所長張本政大連市商會長以暨一般商人出席、暢談意見、

興亞團體合同 州代表者赴京

【大連】自十六日三日間、於新京盛大開幕之第二次興亞奉公聯盟會合、關東州代表派由米野副局長、細原錬成、恩田實踐兩部長、參列、會場首於細原部長、於十四日午前十時出發赴京、其次米野副局長與恩田部長亦定十五日午前十時同出發赴京

瀋縣舉行 青訓生修了式

【蘇家屯】協和會瀋陽縣青年訓練所、康德十年度、青年訓練生、第三部第二期訓練終了於八月十三日午前十時半、舉行終了式典、本期卒業在六十五名、順應非常時局之要望、鍊成小國民指導者之中堅、由該所全員、及各關係方面來賓等參加之下隆重舉行、盛況空前、

希滿人旅客利用 大連驛設手荷物授受所

【大連】驛內國際運輸爲便一般旅客便宜計、前此於車站設立預著手荷物授受所、現正忙於處理市內配送手荷物而現在、對此之利用者只限日系受託手荷物、行李、薄團袋、運移行李等、一日平均有五百個之配送最遺憾者惜滿系層、無如斯徹底設施普及、因此滿人或有因驛前馬車、洋車之不當車馬費之請求、而失却越過配送費幾倍以上之費用、故該處要望滿系層之利用、又市內配送費用一區間小二毛、超過重量五十公斤、者四毛、二區間小三毛、大、五毛、三區間小五毛大七毛、需要急送時費用增加五成、

葦蓆不足將緩和 近將由華北輸入三萬張

【大連】滿洲國政府渤國內葦蓆之一元統制機關之滿洲葦蓆聯合會、總及關滿之葦蓆不足力圖國內增產、一方努力輸入華北葦蓆、以資關滿葦蓆之需給、茲因華北側物價昂騰、國內匪兒等頗有不便、故其輸入逐見減少、故滿葦兩當局折衝之結果、圓滿解決單價協定、且基於規格緩和之前途輸入將可促進、本年度華北側契約數量〇萬張中、向滿洲國方面之三萬張數日後經由海路、由營口輸入、本年度關東州用資爲北萬枚張九月上旬由天津輸入三萬張、

獻納軍艦 演電影宣傳

【海城】縣協和會本部、鑑於月之十日、爲大東亞聖戰必勝之完遂、負擔後國民赤誠有鑑及此、乃於是日舉行官民一致協力獻納並演電影增產宣傳大會計三日間每日觀看者無不贊美、每日獻納約計八百餘圓、

增產鹽魚 新定公價

【大連】州廳經濟部、爲確保州民食膳魚類等、前曾制定鮮魚公定價、並以票制配給計劃、現品率漸出、今者對於鹽魚等、亦制定公定價、以爲戰時下食糧資源確保之一助、故當出魚之初下、正急於鹽魚增產、並改善冷藏及鹽魚方法中、

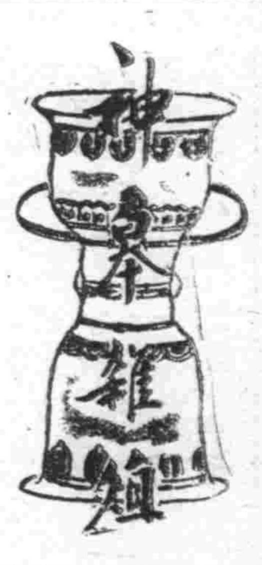

七巧（續）

▲七月七日女兒節。拜銀河供牛郎。

▲七月七日織女嫁牛郎。烏鵲塡河以渡之。爾雅。相傳七日牽牛與織女會於漢東。烏鵲爲梁以渡故毛皆脫去。

以鎭爲度。不領。以三杯爲止。不敬板。庖人用左刀宰之。獻熟時。擡起後。將鎭用物遮嚴。不令洩光。祝人將鎭擡出。闔戶。揀跪。少頃叩頭起。主祭婦拿盤。然後開戶祝人持燭入。仍置故處。播爵上遮物。至是。祝人收斂僕器。與朝同。而夕事告終焉。主祭之夫婦釋祭服。與族衆共食。夕無賓也。食畢。庖人預備來朝用物。未食以前。已命族人在院中將鎭擡好。至是。鍋置刀礎鈎勻木干（尖木桿）柴一堆。室內置膝桌一。上個。東靑麻稭一把。諸事備齊。各歸。第二日之事終矣第三日（爲釋祭。婦人不與焉）雞鳴後。族人仍咸集。祝人設架於院之西方。上搭紅氈（火酒）滿耳。領後。叩頭不起。……

滿洲古祭儀（二）

允文

萃衆將一切祭器。洗淨拭乾包裹珍藏。以俟再用。至午。主祭者留族人之老者。及執事任勞者。餕餘。名曰大肉飯。饒餘各歸。至此。則祀事孔明。而孝孫有慶矣。

換鎖

換鎖者。女新出嫁。必由婿家備豬二口。一豬一豚。黍米九升。小豆二升。餘皆自備。女之父母主祭。若父母或早世。則兄弟之有妻者主之。若無。則叔伯之有室者亦可。除無釋祭外。餘悉同於大祭惟新出嫁之女若婿。必須親臨叩頭。不與未嫁者等。未出嫁之女。與已換鎖之女。皆不與於祭事焉。食肉而已。

祭祀之考證 概論

天下事。無論巨細。靡有所名。必有其因。滿洲祭祀。何獨不然。余生也晚。幼時觀禮。而不知禮。長則時需境遷。不獲賓其事。加以僻處南陲。遠違滿族發祥之地。祭祀典故。不時外人。即滿族人。亦衆喙紛挐。莫衷一是。誠如以跳神而同語巫覡者矣。關心民族風俗者。誠有考究明辯之必要也。謹據父祖所訓。經典所考。證之如左。

神儀之起源

禮曰。天子祭天地。諸侯祭社稷。卿大夫祭 其先祖五祀。餘則有禮無祀。古典昭昭。至足孝也。滿洲族以土庶而有祭祀。則非僭越。而別有說在。蓋 皇淸定鼎。故念滿族與長白。同一發源。故仿周王之待魯公者。賜以重祭。祀其始祖。得以開國之君郎之。且得有事於上帝后土。以土庶沈膜。居然用黃衣冠以迎屍。大郊時以致享。皇恩之隆。曠古莫儔。非僅藉以盡其事死之誠。而補其事生之缺。發展其追遠本之良心已也。

肺炎 預防與治療

如果發現有高熱。不斷的咳嗽。喉嚨喘鬱。鼻翼呼吸。呼吸困難呻吟。出冷汗等症狀時便。首當疑爲是患了肺炎。應即時到醫院去診斷。取適當之措置。

豫防法

一。應時常接觸外面的空氣與日光。使身體健康起來。
二。不要養成多穿衣服的癖好。要養成少穿衣服的習慣。
三。不要把兒童領到人跡混雜。並深夜出門。
四。傷風是肺炎的起源。即使是稍受感冒也不可忽略。
五。家族中。如有罹感冒的人。宜帶口罩。並不對兒童出氣。
六。夜深中不得入浴時別是夜間不可領兒童上澡堂子。
七。注意室內空氣的活通。常保持室內空氣之清潔
八。從小窗吹進來的風。使它不要沖着睡眠中的兒童。
九。室內常保持十六度。十八度之適當氣溫。
一〇。常注意氣候寒暖。而增減兒童的衣服。

治療法

一。病室
甲。屋子總關閉着不適宜。應時時開開窗戶子。更換新鮮空氣。
乙。避免入病人多的病室中。多數探病的人。集于一室。可使空氣法觸。這是應注意的
丙。室內宜有適當之熱氣。但火爐內之水蒸氣。如過多而達到往下落水點時反到不適宜起來。
丁。宜選明亮的屋子。可射入良好日光之場所。
二。病床宜較普通床。及疊（日本式坑）高些爲宜。低的地方。容易將塵土。飛上病床來。
三。被褥及衣服等。宜輕鬆而寬大。使呼吸不受拘束出汗時宜用乾毛巾拭乾與常換清潔的襯衣。
四。時時翻身。使身體舒服。
五。以芥子炒熱包子手巾內。置身上溫之。但不可燙傷身體。如是皮立即取下用普通毛巾置身上時。不可過冷。每隔三。四小時更換一次。
六。給與消化良好之食物。對口渴時可給與白水與淡的劣等茶葉。須時。而給與之並無妨礙。但給與時應特別注意。

明治中期洋畫思想
—日本洋畫發達史之一側面—
九

久富貢
孫若譯

明治中期洋畫 （婦人像） 山本芳翠畫

內國博覽會當時洋畫乃惟黯似西洋之畫。並無世間的趣味。而該會展覽多數取材日本之題材觀者始知油畫之力量。而大受感動。最佳者。當爲龜井至一氏之「彈琴美人」。爲長七八尺橫幅。繪等身之文金髷女即着黑色有花服。端坐琴前。背景爲繪有牡丹之金色屛風繼爲日本式之構圖。姿容絕美。觀衆爲之魅。惟此畫前。觀者如堵。因有複製之石版畫。遍陳市肆。即此亦惹人駐足。次爲原田直次郎之『騎龍觀音』長八尺。寬五尺。紫雲之老龍現全身。上立白衣觀世音。右手以楊枝洒水。構圖雖大。而目欲生。觀衆讚賞。不下彈琴美人。洋畫之趣味。將自是爲世人歡迎矣由此觀之。可知明治美術會一次展。三次內國博前後之洋畫界一斑矣。彼等之興味。傾向以習得之遠近法與陰影之技術。實現於風景以外之歷史的。風俗的。空想的題材上。換言之彼等之造型意慾。由初期的功利的實證性）製圖式之圖畫教育。肖像畫等）移向純寫實性矣。然而。於此現狀之下。外山博士又何故謂畫題貧困。其意究何在。據博士之論。謂今之油畫。惟描繪物之外形而無生意。例如繪日出。「畫家或受日出之狀觀高尚始能繪畫」若日出景色。則不能感動人。即畫家必須取感動自己者爲畫題。繪畫。必須是『以實物表現假想像者』。

德國青少年保護案
日落不出門 嚴罰吃煙酒

德意志政府對戰時下之青少年保護對策。制定向所未有之嚴重諸規則。以官報正式發表之。依該規定。凡年齡十八歲以下之少年少女。與日沒後。嚴禁於戶外路上行走。對未成年者之吸煙。亦在嚴重取締之例。又同規定十八歲以下之少年少女。凡各娛樂場所。電影院。劇場。馬戲團絕對禁止進入。其入於食堂喫茶店時。限於須有兩親。父兄之同伴者。始行許可。但含有酒精類之飲料亦在被禁止之例。其有違反上項規定之一時。則嚴罰本人或其監護責任者。

戒煙之歌

諸君靜坐聽忠告。鴉片入口如鴆毒。天地好生人惡死。戒絕嗜好須從速。憶昔遜清咸豐年。外患內訌國勢蹙。詭奕亂華施毒計。鴉片船舶乃相屬。虎門一炬燒不盡。戰爭失利留玩辱。從此烟禍漫九有。罌粟遍地亂麥菽。初藉洋藥療美疾。漸成沈痼迷不復。肺腑熏灼神志昏。俾晝作夜伏寢蓐。家室田園旣蕩盡。天地俯仰無顧覆。上負父母養育恩。妻離子散況疏族。沿街乞食人驚避。形骸如鳩面如鵠。九迴轆轆飢腸轉。熟吞灰燼吹短竹。國家縱有法令在。雞肋不足當三木。此輩靦然人面耳。一朝倒臥如蛇蟮。有北不受投有昊。豺虎亦不食其肉。自知刻論傷忠厚。披豁陳述皆實錄。黃炎遺胄五千年。種族類頹病最酷。復遭洪水同陸沉。慘愴如聽萬家哭。苦海茫茫猛回首。火坑青蓮正郁馥。滌瑕盪垢作新民。力祛痼癖脫桎梏。天生我材必有用。相期雖飛莫雌伏。四萬萬兮吾同胞。願共聽兮巴人曲。

大海頌

玖

保羅·瓦洛雷
朱綠葉 譯

從水平線至海岸。岸上遠山的信號與燈塔至堡壘。眼睛同時捉住那人爲的與非人爲的惟在如此的地方。能看見永遠的野蠻。即放置之物的自然。原始的現存物與清淨的現實。由人類作出的作品。修飾了的土地。均齊的立体。變位的機械。這正是以決定論。經濟。適應。預測。希望爲法則之一切裝置的集會境界線。看那「橋與堤」爲防波而用純白石頭築成一圓牆邊。曬在陽光裡的慵惰的人。如何幸福！有人在海波蝕壞的毀裂的基台上睡得正香甜。有人在垂釣。更有把手伸到水裡。蕩洗着粉紅布的。用小刀挖取黏在岩石上的貝殼的就是這類。在港的周遭。閑人。哲學者。普通人。牛欺體動物成群。在詩人。還是再好也沒有的詩境。惟他們。是海之劇場的觀客。港的營生。任一些都被他們看去。我雖也如此。但他們總會有新的發見。

■燈火管制須知■

一到應用的時候。能馬上實施燈火管制的準備。是在平時根本就排除長的遮光罩。遇有空襲危險的時候立刻就能使用暗幕。密頂透光等地方。紀然要準備遮蔽物。亦更需將必要以外的電燈泡。全部取下。（完結）

密林血戰

皇軍精銳所選擇的戰場。是極荒穢的原始秘境。就是三倍於日本之大的新幾內亞大島。自從在敵前果敢上陸以來。迄今已歷一年半的光陰。現在在那大原始林中日美兩軍將開始一決雌雄的大血戰了。日軍涉身此叢林秘境。唯以美拉尼亞系土民爲友。與妖鳥怪獸相抗爭。雖歷盡千辛萬苦。亦萬死不辭。反而士氣益銳。而敵於西南太平洋方面。連遭慘敗故欲於所羅門群島。澳洲方面建設航空基地。企圖一大反攻。因此日軍爲破敵起見必封敵反攻之手。這樣新幾內亞日美決戰場。在戰略的價值上。無論如何須要確保的。以下是自第一線某某部隊長所聽得的談話。

自大東亞諸戰以來。日軍所佔大東亞各地域。咸皆資源豐富之地。此時敵欲謀奪。曾拚命反攻。首先在西南太平洋索羅門群島。一隅的加達爾卡納爾島展開了血戰。神速機敏的日軍。立即確立加島爲次期新作戰的戰場。同時轉進於新幾內亞戰線布那方面。於是展開了巧妙而悲壯的轉進作戰。這樣在新幾內亞戰線。向布那的轉進。已不容間髮。現於新的構想之下。毅然的樹立了必勝的計畫。然而新幾內亞如一旦告失。此際敵軍自必以此地爲基盤。全面的傾注在所有的物資力量。使南方共榮圈與本土間的輸送路瀕於危殆。而且再伸其魔手於內南洋群島方面。因此必須置此於盤石之安。同時直島敵之火藥庫『的澳洲』不可在這樣的新作戰中。日軍以寡兵克服諸多艱難。空海兩軍緊密提携。果敢的殺敵。

所謂新幾內亞。尙屬未開之地。土地却極廣汎。島中央起伏綿亘的歐恩斯坦來山脈年中積雪不化。開在爾維爾赫姆山脈（中央山脈）在北方一帶。連續於東西。河川極深。流向四方。其中西大主流的塞皮烏克。弗來。曼貝拉莫的哥爾等河。占有被我戰略上的重要位置。此等河川。能航行一二千噸的船舶。深至腹地。利用價值實大。大致北方多山。南方爲濕地帶。南北氣候雨量相差甚。因北方的雨期是從十一月到翌年的五月。南方與此略爲相反。多雨地帶是在菲恩修哈芬及由丹附近。一年的降雨量。當東京的三倍再敵基地的塞來斯比。是雨量極少的地方。最高氣溫達三十六度。平均溫度是三十度左右。在山脈附近朝晚十二。三度。白天三十五度。高原地帶白天二十五。六度三十度。是很好的休養[illegible]

百發百中·永久根治·神効秘藥

京城 都藥房淋藥

羅患年久的淋病與婦人病（赤白帶症）患者諸君速服早登彼岸
▲一劑八圓即見 ▲百發百中 ▲保能斷根 ▲永不再犯

嘖嘖好評
本劑爲預防花柳病聖藥
△藥價▽ △試用貳圓 △半劑四圓 △一劑八圓
△主治功能▽ 男女急性淋病一切子宮赤白帶下病（冷症）軟性下疳淋性關節炎及膀胱炎橫痃第四性病化膿性腫物一切熱症一切
特許實任本舖京城驛前 合資會社 都藥房
奉天小西區惠工街四段五〇 合資會社 都藥房
全滿各省藥店均有代售

胖腫 單腹 水臌 脹 氣臌 特效藥 腫脹雙消散

虎骨花蛇露
老福順堂
本露爲虎骨花蛇藥酒之精製品藥料加重効力特強功能驅風散寒開鬱止痛補氣養血旺盛活力主治半身不遂口眼歪斜四肢麻木腰腿疼痛肝胃氣痛小腸疝氣月經不調赤白帶下氣虛血虧貧血早衰
奉天市大南街一段一九四號
歡迎外埠批發 利潤格外從優
每瓶四元伍角函購外加木箱郵費一元六角
虎骨熊油膏 本膏主治興虎骨花蛇露略同依照仿單所載圖解隨症貼在軀幹及四肢各部每張一元函購每次外加郵費三角

◎肺病吐血◎其效迅速◎
益壽丹
◎新京大馬路義和謙代理◎

肺癆菌繁殖於肺部。所到之處。便破壞損爛成空洞。故極難治療。益壽丹藥力直接達於患部。而殺盡肺菌。故無論一二三期肺病。均能克奏奇效。即無病者亦宜預防。先服益壽丹。以避免肺病之傳染。可保終身無病。延年益壽。從前死於肺癆病的。都是冤枉死的。目前患肺病的。都可以不死。益壽丹治一二三期肺病。有藥到病除之功。數千年來。無藥可醫的肺癆病。有了救星。

製造本舖國瑞藥房 奉天市小北城門外西頭電車路道北 電話（四）二〇四一番
奉天總代理中街天益堂 電話（四）二九九七番

治肺癆不難病•益壽丹非奇藥
難在不能徹底攻破肺癆菌•
奇在清肺理氣化痰收效力•
每盒十四付定價國幣七元 外埠函購另加郵費四角
▲如蒙惠顧請先滙款▼

國內各代理店
奉天小東關志仁堂 奉天小西關達昌號 新京大馬路義和大藥房 安東三道街裕慶永 鞍山明治通萬年青藥店 鞍山鉄道西宗威藥房 錦州東關正記藥房 撫山錦中街寶和堂 柳河三源浦萬興藥房 遼城順天街恒泰德 海龍糧市街萬育藥房 開原陶鹿街天益堂 錦州城內天和堂 陶賴昭和發厚 錦西正陽街春和堂 綏中西街天生堂 義縣清河門太成璘 北鎮南大街同生藥店 東阜新城內大森祥 黑山中央街復昌恒 田莊台春森堂 四平道東社會大藥房 新民東大街和發同本店 新民後大街同育堂 田莊台天益堂 新民西大街和泰昇 彰武東大街和裕本店 大虎山濟康藥房 興隆店同泰和 綏中南門外慶義堂 溝幫子天裕藥店 盤山中央街益合堂 錦西正陽街仁和堂 興城東街同壽堂藥局 綏化北大街濟世藥店 輯安會東街復興藥店 黑河南大街壽春堂 溝幫子萬德堂 敦化東門外和發長 海龍東關永順厚 西安長泰街同仁堂 通化東昌街永成慶藥房 九台尙義街精昇和藥房 卡倫正陽街福興藥房 東豐興隆街積盛隆 西安中央街和發料 遼城順天街世益堂藥房 昌圖署西街元泰裕 鐵嶺中央街義和堂 公主嶺泰和春藥房 公主嶺和發 德惠五道街瑞祥福德記 梅河口萬和堂 山城鎭志泰厚 三岔河興仁堂藥房 淸原中央街同泰和 柳河中街積盛堂藥房 山城鎭萬和堂 營盤市場街和泰北藥局 撫順城內撫林堂藥房 盤石中街天合堂藥局 鄭家屯店德慶隆 雙廟子天順成 遼城興盛街華西藥房 朝陽鎭天泰長藥局 四平道裡天德堂藥店 扶餘興順德藥店 哈爾濱道裏永慶堂 安東大孤山安福大藥房 朝陽縣永生大藥房 朝陽縣世德堂 義縣東街 彰武北大街同生大藥房 黑山南大街同春堂 北票熱閙街仁和堂 西豐福德堂文記 克山西街聲藥房 克山吉慶昇福記 北安中央街吉興藥房 三岔河正陽街子良大藥房 樺甸城內萬有堂
歡迎外埠代理 請速來函接洽 利潤格外從優

確保天空卽盡赤誠

家庭·隣組要徹底整備防護用具

本月十八日又逢第四回防空日、自防空日制定以來、一般國民之防空思想更加昂揚、防空已成生活化、現下敵機之空不分日夜、毫無間斷、展開日美航空決戰、益加熾烈、無論何時不可豫測、必防敵之空襲、我等國土、由我等之手防衛、確固決勝意欲、防空態勢如鐵壁有餘之防空日、當日奉天市、於日、訓練警戒警報發令中、由七時至九時、十五時至十七時、及二十一時至二十二時三十分三回、訓練空襲警報發令、尤以滿系市民爲重點、家庭及隣組之防護用具、並防空服裝之整備、期實施萬全徹底、

一、防護用具之整備今日燈火管制實施防護用具中、尤其燈火管制用具之整備爲重點、燈火管制對住宅及商店實施、此外軍官(宿舍)亦協力實施、但軍隊、官公署、特殊會社、工場、學校、並交通、通信、弘報各機關、依情況除外、

二、防空服裝之整備、關於防空服裝之整備、準照前回、訓練警戒警報發令中、下半身防空服裝、上半身通常服裝則可、在訓練空襲警報發令時、則須完全着用防空服裝、携帶必要裝具、

八月防空日的家庭及班組防護用具整備須知

以前防護用具而論、以外國然有相當要緊的東西而在八月防空日是最低限度也要準備以下的幾點東西、誌下

班組方面 應準備……

家庭方面 電燈套、乃是在燈火管制時、爲豫防直接將直射光線、洩漏於屋外所需要的、……

昂揚戰時防空思想

新京地區防空大會圓滿閉幕

本社主辦

【新京】備空虛大使防空生活化、在戰時下、已形成日常重要課題、本社爲期新京一般市民、老幼男女、對於現行機飛翔以及飛行機在戰時之威力、有所深刻認識、因乃邀同關係機關、主辦新京地區防空大會、八月十五日午前九時至正午十二時、在南嶺西飛行場、盛大舉行、演習各級滑翔機、展開空中滑翔技術、維時、新京住民一萬餘人、入場參觀、以此種盛舉、蒞臨來賓所長、有、而觀衆者又各該所長、使觀衆歡躍止焉、

十五日午前八時半、沿會場途上、來賓絡繹、…不絕、時間定刻九時、准時宣告開會、全体肅立、舉行國民儀禮如儀、大會會長大迫準男閣下、市長、首致開會辭、對於本會、甚爲期待、

致辭既已、開始初級滑翔機一訓練、參加學校、有一中、二中、商業、師範、建大諸學校、維時、各佔一方、開始表技、綠初級滑翔機、極形輕巧、用人力曳起、飛起高度五米乃至十米、是爲滑翔機飛翔繞圈如飛燕、疾如鷹隼、就中、以商業頗博得好評、初級滑翔機演習後、滑翔始中級滑翔機演習、由商業、建大、醫大、工大等學校等參加拾中級滑翔機、實較堅而…大、用膠皮曳起、可飛十米至十五米、操縱者在短時間內、可以滑翔、當初級機演習時、各小學校學生、紛紛以模型機向空中放起、有如眞機起伏、就中、空…演習…、

明日是防空日

於上月曾第三回防空日時余於午前五時、至十字路見滿洲人公務員等、担當街頭指導、防空日之全國防空服裝以無線電新聞時組合行報道的宣傳、文之使職員更加注意、此中有被申斥者、防空日作甚麼的、不明白嗎、候即呈狼狽之勢、奉公職員等、由朝至深夜執行勤務、甚苦勞達於極點矣、

(上)航空大會會場　(下)參觀席中之高橋三吉大將(興亞國民會合日本代表中央白服者)

振興農村强化增產

全國篤農家大會展開錦幕

【新京】振興農村之中核体推進力之篤農家、昂揚農道精神、圖農事智識向上啓發、與農增產、農村振興之實力結成一環、本年間全國篤農家大會、由十六日起亘三日間舉開、第一日之十六日、午前十時起、在興農部會議室開催、全滿選拔榮譽之篤農家約百名參集、來賓有滿田公主嶺農事試驗場長、瀏農產公社、興農合作社中央會各副理事長、牛島協和會參事、興農部側有黃大臣、稻垣次長以下關係各科長等出席、國民儀禮、開會辭後、興農部大臣、稻垣次長演說、「各位篤農家、對政府之興農政策、率先協力以貢重之體驗努力農事、本年度雖天候之惡、已有所期目的達成之徵象、各位之努力極大、且堪感謝、各位今次更努力自己農事之精勵、自己同時圖樸…度集中、農本立國之道之徹底、大東亞戰下吾等之貢務完遂、大東亞共榮圈之確立上貢獻」而宣言矣、後有高、與農增產使命達成上邁進、後有吕農務司長之致辭、來賓之祝辭、錦州省黑山縣李成泰氏、爲篤農家代表起立、「本大會出席之農民君等胸感感謝、獨務增產陣頭前行實務業、爲農村發展之努力、向增產之一點」以後有……之授與、正午閉會、午後在同處開催農事談良懇談會、同懇談會至十八日止續行、

宣誓

今天我等篤農家、蒙興農部當局特選至新由興農部大臣閣下、以下各高官來賓出席下、舉行全國篤農家大會、實覺十分榮幸、我等有承受大臣表彰者有爲實驗農業者、及自興村內從農改善指導農家拔大臣訓示、我等爲構國農民、擔農村担當指導地位之農民、拜聽之上、實感慚愧之至、實有辜負政府之厚誼並未充分發揮政府之期待、再者大臣閣下懇篤之訓示我等、願後如作道精神、…至地皇太分發揮、以身作則躬行實踐、以粉身碎骨之理念、發揮我等農村之任務、舉農民之總力努力增産、闡明以農立國之貢義、完遂我國於大東亞戰下所負之使命、確立大東亞共榮圈略賴數語以作宣誓、

鮮系青年特別練成所

奉天省下最近將開設

伴隨日朝年底徵兵之制、鮮系青年實施徵兵制、對在滿鮮系青年特別練成施上「…鮮人青年特別練成實施要綱」十二日政府正式決定矣、對鮮系青年之練成…………

青年特別練成實施要綱最近省下一舉行特別練成所開設、本練成目的爲對朝鮮人之男子青年施行練成………

譯文記者考試

本社前此募集之譯文記者……

美英對意不法空襲

既無人道國際法亦不許

松平課長談

【東京十六日電】意大利政府於十五日已由斯蒂法尼通信社發表關於羅馬市非武裝化之聲明、此聲明乃因暴戾美英空軍於七月十九日轟炸古刹山洛林緻會堂其他多數歷史的建築物後復於本月三日空襲羅馬市住宅地帶、爲保護世界文明之共同財產藝術的建造物計百數者、關於意大利政府、採取之都市非武裝化措置、在國際法上有種種論議、關於條約問題之權威外務省條約局第一課長松平康東氏有左記談話、

關於都市非武裝化、於規定乃始於一八九九年之貝克條約第…、此……

東亞民族奮起

敵軍反攻終成畫餅

民生部大臣　于靜遠

決戰下大東亞共榮圈

滿洲國之卷（一）

當東亞諸民族十億總蹶起之時大東亞戰爭今已逢第三年之過程、迴遭敗戰之美英對力之必死的反攻亦已歸於畫餅、之我方對於大東亞共榮圈必勝收大之建設却於確立亞全域强力展開、向東亞解放東亞永遠和平確立邁進、此際第二回日滿華興亞團體會合以協和會之主催乃在我滿洲國之國都新京舉行實具深遠之意義、

去年十月東京之第一回會合恰以大東亞戰爭之光輝之戰果於各地所之無總成若干國際氣條棟之聯於東亞諸民族總條棟各之感情所支配之芳圖…中舉行者也、然此次之第二回會合、今已又經一年、興當時之情勢、當有進大之變化、戰局已突入…

………

誓必增產滅敵

張揆勉勵增產戰士廣播

省下各職場舉行宣誓式

……以對挺身決戰增產工鑛職士、不應不有所勉勵、於是十七日十二時四十五分、中央……

激勵產業勇士

于大臣將來奉

爲激勵自八月一日於全滿展開之增產…、于民生部大臣同滿勞……

二十二日乘鳩號列車赴鞍山二十三日乘鳩號列車來奉、二十四日午前七時往友金屬、午后一時奉大造兵所、宿舍預定爲大和旅館、

擊退馬晉島敵軍

以寡勝衆美兵胆寒

八月十七日

去年八月十七日、…上陸、而該島之日本守備隊、雖兵數甚少、然因英勇的反攻、遂將敵擊退、以下是攻擊的始末

……

ジュピター　協和商事株式會社

時局特別大講演會

一、日時　八月十七日午后五時起

一、場所　奉天市大西門裡第二女國高學校講堂

一、講師　滿洲國…泰國全權公使…王道書院奉天分院

（入場無料）

主催　協和會奉天省市本部　康德新聞社奉天支社

新人歌手競唱選拔大會

當此決戰下、爲謀民衆情操與文化之向上、獎勵健全娛樂、並選拔全滿新人歌手在康德新聞社舉辦「新人歌手競唱選拔大會」……

一、日期　八月二十九日

一、會場　暫未確定、俟於報面發表、

一、參加資格　男女不限由自由、但祇限時局之歌曲、則歌謠之…

一、報名手續　性別、職業、年歲、現住所、及所唱之曲目、於八月二十九日以前、用信詳細書明寄至本社事業部、

一、報名地址　康德新聞社奉天支社事業部

一、入選者賞品　對於一等、二等、三等分別授與賞品、

一、附誌　此次入選者、由本社推薦男女歌手各一名於九月十日赴新京、參加全滿新進歌手比賽大會、並担負往復車費、及食宿費、

主催　滿洲蓄音機株式會社　滿洲蓄音機株式會社　康德新聞社

後援　奉天中央放送局　滿洲樂團協會

無線電

八月十七日(星期二)

（略：各時段節目表）

警明作廢　今有坐落… 石台村古城子屯王明讓頭名執照中則册地一日不愼遺失…　聲請人王明鐘

鄭重聲明　…

尋人　…

緊要聲明　…

東亞大旅社　大連市淡路町二番地　電話(二)五六八四番

日滿人適用旅館　親切·清潔·便利

歡迎主顧　大連　中央旅館　優待團体　大連驛西鄰·電話三八三七九

發售　閻醫生咽喉金丹　閻醫專治咽喉病　主治咽喉腫痛…　魁生堂

只以內服　不問輕重　當日見效　一服卽愈

百發百中　樸毒丹　瘰癧鼠瘡特效藥　屢服屢驗

製造總發行　玉德藥店　奉天市北市場

代理店　新京大馬路…　吉林…　哈爾濱…　……

感謝治愈瘰癧之病

感謝治愈瘰癧

代理店 ……

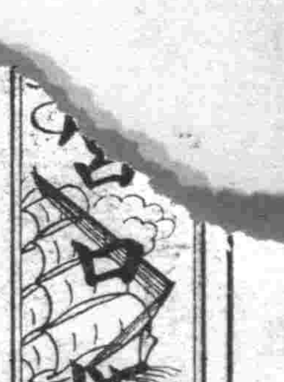

康德新聞社營口支局
地址 營口市綏定區宣德街三番
電話 營口本局 六五五〇番

徹底瞭解時局態勢

期大量購買富國債券

【營口】決戰之完遂是在乎國力之雄偉、而國力之雄偉不徒是前方將士能勇敢效命殺敵致果、尤在乎後方國民能舉其總力貢獻輔翼、始能發揮聖戰之威力完成東亞新秩序之建設、查富國債券推銷之本意、即爲藉省個人之物資增多國家之實力、以前後之協力打成一片連成一氣、以此力量而圖功無功不立、以此力量而克敵無敵不摧、欲使成聖戰何難之有誠富家强國無上之事佳事也、惜乎一般民衆尙有未徹底瞭此深奧之意義者、故對本屆第三回富國債券之推銷綏定區民不甚踴躍購買、幸得深切認識時局態勢之李子初、王翰生兩氏、每人竟購買四五百張於是有志之士相繼而起踴躍、得相當之成果、若能人人如斯將來我市富國債券之推銷成績定更値期待矣、

恩賜財團普仁資金

大石橋已收得優良效果

【大石橋】茲逢建國以來、國運隆興、又茲大東亞戰爭完遂時下、擊滅英美之期中、承政府鎭理賑恤救濟等社會事業、以援助各方水旱災情救恤老癈與貧等、時行創設恩賜財團普仁資金、大石橋街當局、諸發照辦、街區各責任者、以奮起精神承濟召募結果獲得優良効果、照原令定額爲九千四百元、指定分兩期繳納、一期爲四千七百元、現已募得照定額綫過爲數四千九百〇五元、在此次募集茲有本街關帝區最佳、可謂職員作事之魁手云茲將各區募集金誌下、

關帝區	二、〇〇〇元
郭家區	一、三〇〇元
岳州區	一、三〇〇元
市場區	一、〇〇〇元
石橋區	一、三〇五元

對各學校制定

官公吏禮法普及徹底週間

【營口】官公吏禮法制定以來五月於茲、但對於禮節尙重之精神尙未十分徹底、爲普及徹底此種禮法起見、市公署內已制定實行官公吏禮法普及徹底週間、施行以來頗收成果、本學校敎職員旣爲官公吏又直接爲學生之模範者、對於官公吏禮法更應徹底、因有鑑及斯故敎育科特制定官公吏禮法普及徹底週間要項、要望管下各學校敎職員必爲遵行以期萬無遺憾

記

一、官公吏禮法普及徹底週間自九月二日至同月八日一週間

一、施行期間對於禮法之旨趣及服行要領充分練會

一、實施期間每日(日曜除外)午後學生放課後以各校長爲責任者選一名輔佐官對教員實施一小時訓練使每名教員皆深切習此官公吏禮法服行要項

一、習得之結果直即時實踐

一、實施期間之下不在員於返校後相當時間中補習之

一、市公署教育科派員檢閱檢閱時對於服行狀況之考查及禮法中各章各項之新聞檢閱結果成績不良者更延長其教育週間或施以特別敎育、本時期實施終了以後由

期學校文書整理

亙二日間開催講習會

【營口】市公署於日前會由總務科長代理副市長向管下各學校實施綜合監察、因鑑於各校對文書處理上多不合法實在使該項責任者對斯種經再驗深刻體得之必要茲定是時於明十六、十七兩日間由午後一時至三時、在私立滋興國民優級學校由市總務科陳文書股長、田中企劃室主任爲講師對市公立校每校二名、私立校每校一名之參加者實施開催學校文書整理講習會、

本年度之徵兵

大石橋已開始檢查

【大石橋】大石橋街爲海城縣之首街市、所有徵兵之地區管內大石橋街、李家村、馬家村、萬坎村、分水村、老邊村、英落村、縣當局於大石橋設立第八徵兵署、已於本月十三日午前九時在大石橋玄武街公會堂正式開始檢查、當有地方徵兵官海城劉縣長、及陸軍少校古川徵兵官、並有地方出席橫尾街長、白良警察署長、劉行政課長、在開始檢査前有徵兵官訓示、壯丁以國際情勢之緊迫、國防性之重要、及兵役爲國光榮之責任、當各壯丁均深切了解、此期中受檢者及未受檢者之壯丁皆有尙武之精神均懷得合格之心意、尤以而觀此度之徵兵、定能收得莫大之効果、援助我親邦擊滅英美、完遂聖戰向大東亞之前途邁進、

短縮授業終了

【營口】暑休中各學校實施之短縮授業、自八月一日起至十五日止之半月間、每日每當短縮十分間各教師及學生皆得提前休了以作酷暑期中之休息、茲者今日已屆終了由明日起即照常實行矣、

遼水潮流

値此戰時體制下邁向大東亞聖戰途中、我們國民對於戰時之生活、自應自戒尤是當務之急、國策呼應中勤勞生產、更爲國民之義務、看營口市內街頭各大商店、他們有在營業着!亦有已經休業、然各休業之商店雖屬休業、應有若多之店員浮居於內、終日流浪市內、其生活之來源、實令人難以參測、現國家正舉總力完遂聖戰動員增產中、殊爲有違國策之要旨、希休業之各商店、急應勵儉節約邁入生產部門、把有用之身獻和事業獻給於國家完遂聖戰吧!

注意朝禮實施奉仕

楞嚴禪寺傳戒行事時勢化

【營口】既誌本報之特殊寺廟楞嚴禪寺傳戒道場按照原定計劃於八月一日舉行入堂式以來、諸依佛制分別訓練、每日早三時起床、晚十一時就寢、誦經禮懺學習戒律、閑其正日無暇晷已云苦矣、式設戒日期居士三皈五戒爲七日、十四日、二十一日、三十日四次、書齋戒爲十八日一次、僧侶則二十二日傳沙彌戒、二十七日傳比丘戒、九月二日傳菩薩戒、於監督官廳指導之下進行頗有規律茲復鑑於今日僧侶應有之覺悟、每日晨起舉行朝禮、作國民儀禮後誦國民訓一遍然後早齋、早齋畢從事兩小時勤勞奉仕、確可謂自行化他宗教報國、(又訊)該戒場截至今十五日四方來投之新戒計爲僧三八四名、尼二三九名、男女居士一一五名、共計七三八名已超過預定七百名額數之上甚多矣、

第四回防空日將近

須整備防空服裝用具

【營口】殺氣瀰漫之大空對於防空須牢記於心、我等須以此身深刻而列航空戰之形態要再徹底認識、查防空訓練非爲應付訓練而訓練、乃爲準備敵機空襲而訓練故對此訓練須牢記於心、我等須以此身常在戰場之心理而準備、防空服裝能以迅速應用、而防空設施更應有充實整備以期對空陣之堅强、第四回防空日比從前須進一步、以家庭及隣組之防護用具爲重點、而防空服裝亦須徹底、十八日之防空日以一日間作爲訓練警戒警報發令、以朝七時至九時、晝三時至五時、晚九時至十時半實施訓練空襲警報發令、夜間並實施燈火管制、此次警報發令不使用汽笛吹鳴、只於義勇奉公隊詰所、警察官吏派出所、隣組(可能範圍內組長宅)揭揚標旗以作表示

縣政及街政運營

大石橋街開地區懇談會

【大石橋】於本月之十一日午后一時、在街公所會議室舉開縣行懇談會、當日出席者海城縣大沼副縣長、候行政課長本街橫尾街長、王副街長、各區長、會議之事項、係街事務聯絡、及行政上下打成一片、以便諸施運營圓滿、而政治理之效果起見、及本年度農產物增産、市場會社建設及運營方針等項、均詳細協議、以便進行、至午后四時、已圓滿閉幕、

青訓第三部退所式

十六日午前九時舉行

【營口】市統監部青年訓練所自設立以來、因得各方之熱誠援助、生徒皆獲有優秀成績、歸於鄕里均以建國之理想率先垂範指導一般青年、更將國防之重大責任負於双肩之上、無一不向新秩序建設而邁進、茲者本年度第三部生又屆修了故該所特決定於明十六日午前九時在同所依左記舉行退所式

式次第

一、開式之辭、
一、向國旗敬禮、
一、國歌合唱、
一、國民儀禮、
一、詔書捧讀、
一、訓練經過報告、
一、所長訓示(告達)
一、證書及表彰狀授與
一、來賓祝辭、
一、訓練生答辭、
一、閉式之辭、

陸海相交物產豐富

沿革悠久民情敦厚

營口版發刊草記蓋平發展史

蓋平在地理上、位於奉天省之西南、縣城居於縣境之西部距海邊二十里、縣境多爲興京分界、南接復縣、北臨海城、東連岫岩、西抵遼東灣、在沿革縣史上、非常悠久、清初時、名爲盖州衞、及康熙三年改縣、始改爲盖平、隸屬於奉天府、乾隆四十三年裁撤城衞、並將西之寧海門改爲西順門、光緒季年復改西門、距城六里、設有商埠、宣統初分全縣爲十二社十甲、計爲居社、安平社、安居社、新民社、遠東社、岫岩社、後將遠東岫岩兩社劃歸岫岩縣、至光緒三十年折爲九十四區、三十四年倂爲十七鄕、各設鄕會所、宣統元年、劃北面一鄕隸屬營口縣、二年改爲一城四鄕四鎭、設立縣事務局、民國二年、改設總務、敎育、財務、內務等四局、康德四年十二月、因縣制實施、改爲五科四分十六鎭井之組織、並將該縣公署移於縣城內、康德六年添設產業科、內分三股、並添設縣官宅、康德七年增設地政科、八年復添設經濟科及農地開發辦事處、迄今、以充實機構、乃是該縣之沿革和組織。

縣內之民族、少數爲滿族及回族、其他大都爲北支山東各地渡來之漢族、和原住民雜居一起、風俗習慣並無差異、一般民情純樸淳摯、儉重禮儀、並節約、差不多都從事於農耕、在產業上、最重除主要食糧外、特殊產物如棉花、作蠶、煙草、落花生等、更有果實如梨、李、杏、蘋果、葡萄等、水產有黃花魚、鯛魚、同蝦魚等等、林產、有木材、薪炭、木炭等、鑛產、有金、銀鉛、滑石等、更有製鹽、所以該縣亦佔產業要之牛耳部門、

該縣之交通非常便利、滿鐵本線縱貫南北、更有通往各地之滿鐵巴斯、四季均能通行、故過往路人、絡繹不絕。

該縣之縣公署、是在蓋平街之西端、蓋平街內、每屆滿最時、一般作買作賣者、分赴小賣市場、在市場內一切之菓實、蔬菜、魚類等等、應有盡有、誠爲一時之繁榮、並各種營業亦是無一不備、如西影院、飯館、澡塘、妓館、工場、商店、劇場等、但是顧揚顧、戰時下槍後國民自應自戒應有之振勞和誠意、拘泥處處究竟、和衷協力至誠奉公之大精神、向前勇往邁進。

滿洲古祭儀 (二)

九文

以領爲度。不領。以三杯爲止。不敲板。庖人用左刀宰之。獻熟時。撒起後。將當用物遮蔽。不令透光。祝人叩頭起。主祭婦呼拿燈。將燭持出。闔戶。衆跪少頃。然後開戶祝人持燭入。仍置故處。撤當上遮物。至是。祝人收斂懸器。與朝同。而夕事告終焉。主祭之夫婦。禮祭服。與族衆共食。夕無實也。食畢。庖人預備來朝用物。未食以前。已命族人在院中將鍋埋好。至是。鍋旁置水一担。豆稭一筐。木柴一堆。室內置條桌一。上置刀碪鈎勺木千(尖木棍長可尺許。)等事。燈籠一個。東青麻稭一把。諸事備齊。各歸。第二日之事終矣。第三日(爲繹祭。婦人不與焉。)雞鳴後。族人仍咸集。祝人設架於院之西方。上搭紅氈一牀。主人自室內持燈籠先行。庖人抬條桌在後。又一人將麻稭子燃着。名曰火把。一擲而出。火把送於鍋下。將柴點着。注水鍋內。庖人放下桌。請主祭拿豬。拿到。頭南面西向架。族人悉跪。主祭者取澄酒(火酒)灌耳。領後。叩頭不起。庖人取木千。自肋下戳而千之。(千之者。深刺之也)不綁嘴。欲其聲聞於天也。豬死後。衆始起。剝皮。用鈎鈎而燎之。下燒豆稭。燎好。置槽盆內。刷淨。一同肉等入鍋煮之。院中向立案。設供桌一。上置錫碟子。一盞米盞。一盞鍋心(錫爐)。一盞豬心。一盞皆用物也。一飯二碗。一箸二雙。一菜碟二碗。匙二把。筋二碗。鍋內飯菜。將熟即合。先以碗盛之。祭取飯鍋。用新改滌紙一紙。將木千上血拭淨。待木千上之血乾。將紙插於供桌中。俟庖人將肉煮好。全取出。切碎復入鍋。始下飯菜。及菜熟供後。始下見新(插血也)亦取來向南庖人斯時。將豬喉骨剔淨。亦設桌上。諸事齊備。於是主祭者。率衆趨桌南。向北叩頭。畢。加鉛碗於桿。加喉骨於桿尖。置豬頭於鉛碗返心於鍋。飯菜返諸室。留主祭者食。撒鍋米諸於地。四碟悉覆桌上。然後樹桿於塵。木千血紙。悉置其下。胸好。則禪祭告成。於是闔族老幼男女。各執碗向鍋舀飯。無論如何天氣。皆在院中立食。不許入室。此名小肉飯。而祝人撤紅氈收架子。食畢。庖人祝人。率衆將一切祭器。洗淨拭乾。包裹珍藏。以俟再用。至午。主祭者留族人之老者。及執事任勞者。餕餘。名曰大肉飯。餕罷各歸。至此。則祀事孔明。而孝孫有慶矣。

換鎖

換鎖者。女新出嫁。必由婿家備豬二口。一豬一豚。黍米九升。小豆二升。餘皆自備。女之父母主祭。若父母或早世。則兄弟之有妻者主之。若無。則叔伯之有室者亦可。除無繹祭外。餘悉同於大祭。惟新出嫁之女若婿。必須親臨叩頭。不與未嫁者等。未出嫁之女。與已換鎖之女。皆不與於祭事焉。食肉而已。

祭祀之考證

概論

天下事。無論巨細。苟有所名。必有其因。滿洲祭祀。何獨不然。余生也晚。幼時觀禮。而不知禮。長則時與遠遊。不獲實衰其事。加以僻處南陲。遠違滿族發祥之地。祭祀典故。不特外人。即滿族人。亦衆喙紛拏。莫衷一是。誠如以跳神而同論巫覡者矣。誠有考究明辯之必要也。關心民族風俗者。諸護父祖所謂。經典所考。證之如左。

神儀之起源

禮曰。天子祭天地。諸侯祭社稷。卿大夫祭五祀。其先祖五祀。餘則有廟無祀。古典昭昭。至足證也。滿洲族以土庶而有祭祀。則非僭越。而別有說在。蓋 皇淸定鼎。念滿族與長白。同一發源。故仿周王之待晉公者。賜以禋祭。祀其始祖。得以開國之君配之。且得有事於上帝后土。以土庶沉腆。居然用黃衣冠以迎屍。大郊時以致事。皇恩之隆。曠古莫儔。非僅藉以盡其事死之誠。而補其事生之缺。發展其追遠本之良心已也。

七巧 (續)

▲七月七日女兒節。拜雙星供牛郎。

▲七月七日織女嫁牛郎。烏鵲填河以渡之。滿洲相傳七日牽牛與織女會於漢東。烏鵲爲梁以渡故毛皆脫去。

肺炎 預防與治療

如果發現有高熱。不斷的咳嗽。鼻翼呼吸。呼吸困難呻吟。出冷汗等症狀便。首當疑是患了肺炎。應即時到醫院去診斷。取適當之措置。

一。豫防法

一。應時常接觸外面的空氣與日光。使身體健康起來。

二。不要養成多穿衣服的癖好。要養成少穿衣服的習慣。

三。不要把兒童領到人聲混雜。並深夜出門。

四。傷風是肺炎的起源。即使是稍受感冒也不可忽略。

五。家族中。如有罹感冒的人。宜帶口罩。並不對兒童出氣。

六。夜深中不得入浴特別是夜間不可領兒童上澡堂子。

七。注意室內空氣的活通。常保持室內空氣之清潔。

八。從小窗吹進來的風。使它不要沖着睡眠中的兒童。

九。室內常保持十六度。十八度之適當溫度。

一〇。常注意氣候寒暖。而增減兒童的衣服。

一。治療法

一。病室

甲。屋子總開着窗不適宜。應時時開窗換子。更換新鮮空氣。

乙。避免入病人多的病室中。

丙。室內宜有適當之熱氣。但天棚內之水蒸氣。如過多而達到往下落水點時反到不適宜起來。

丁。宜選明亮的屋子。可射入良好日光之場所。

二。病床宜較普通床。及疊(日本式坑)高些爲宜。低的地方。容易將塵土。飛上病床來。

三。被褥及衣服等。宜輕鬆而寬大。使呼吸不受拘束出汗時宜用乾毛巾拭乾換清潔的襯衣。

四。時時翻身。使身體舒服。

五。以芥子炒熱包子手巾內。置身上溫之。但不可燙壞身體。初起皮膚發紅時。應立即取下用普通毛巾覆身上時。不可過冷。每隔三。四小時更換一次。

六。給與消化良好之食物。對口渴時可給與白水與淡的劣等茶葉。須應患者的要求時。而給與之並無防礙。但給與時應特別注意。

明治中期洋畫思想

——日本洋畫發達史之一側面——

九

久富貢 孫苦 譯

明治中期洋畫 (婦人像) 山本芳翠畫

內國博覽會當時洋畫乃惟一點似西洋之畫。並無世間的趣味。而該會展覽多數取材日本之題材觀者始知油畫之力量。而大受感動。最佳者。當爲龜井至一氏之「彈琴美人」。鑲長七八尺橫幅。繪等身之文金髷女即着黑色有花服。端坐琴前。背景爲繪有牡丹之金色屛風。爲日本式之構圖。姿容絕美。觀衆爲魅。惟此畫前。觀者如堵。因有複製之石版畫。遍陣市肆。即此亦惹人駐足。次爲原田直次郎之「騎龍觀音」長八尺。寬五尺。紫雲之老龍現全身。上立白衣觀世音。右手以楊枝灑水。構圖雄大。面目欲生。觀衆讚賞。不下彈琴美人。洋畫之趣味。特自是爲世人歡迎矣由此觀之。可知明治美術會一次展。三次內國博前後之洋畫界一斑矣。傾向以習得之彼等之興味。

遠近法與陰影之技術。實現於風景以外之歷史的。風俗的。空想的題材上。換言之彼等之造型意慾。由初期的功利的實證性。製圖式之圖畫教育。肖像畫等。移向純寫實性矣。然而。於此現狀之下。外山博士又何放謂畫題貧困。謂今之油畫。惟描繪物之外形而無生意。例如日出。「畫家或受日出之狀觀高尙始推繪畫」若日出景色。即不能感動人。即畫家必須取感動自已者爲畫題。繪畫。必須是「以實物表現真想像者」。

戒煙之歌

諸君靜坐聽忠告。鴉片入口如鴆毒。天地好生人惡死。戒絕嗜好須從速憶昔遜淸咸豐年。外患內訌國勢蹙。英夷亂華施毒計。鴉片船舶乃相屬虎門一炬燒不盡。戰爭失利留恥辱。從此烟燎漫九有。罌粟遍地亂麥菽初爲洋藥療美疾。漸成沈溺迷不復。肺腑薰灼神志昏。俾晝作夜伏寢褥家室田園既蕩盡。天地俯仰無歸宿。上負父母辜育恩。妻離子散況疏族沿街乞食人盡避。形骸如鴉面如鵠。九竅髓枯飢腸轆。點吞灰燼吹短竹國家禁令法令在。雞肋不足當三木。此輩酣然入面耳。一朝倒臥如蛇蝮有北不受投有昊。豺虎亦不食其肉。自知刻論傷忠厚。披豁陳述皆實錄。五千年。種族頻瀕衰酷。復遭洪水同陸沉。慘愴如聽萬家哭。苦海茫茫猛回首。火坑青蓮正佛根。滌瑕盪垢作新民。力振奮靡脫桎梏。天生我材必有用。相期雄飛莫雌伏。四萬萬分吾同胞。願共聽兮巴人曲。

大海頌

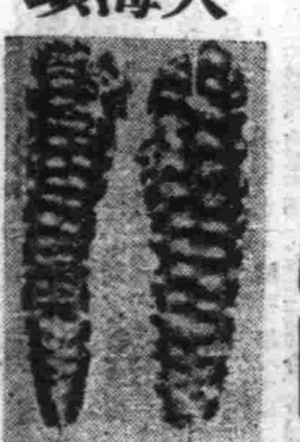

玫 保羅・瓦洛雷 朱綠葉 譯

能同時捉住那人爲的與非人爲的惟在細此的地方。能看見永遠的野蠻。即放置之物的自然。原始的現存物與潔淨的現實。由人類作出的作品。修飾了的土地。均齊的立体。變位的機械。這正是以決定論。經濟。遍灑。預測。希望爲法則之一切裝置的集會場界線。看那「溫與堤」爲防波而用純白石頭築成。園牆邊。晒在陽光裡的懶惰的人。如何幸福!有人在海岸散步的毀裂的基台上純得正香甜。有人在垂釣。更有把手伸到水裡。蕩洗着物紅布的。用小刀挖取匿在岩石上的貝殼的就是這樣。在港的周遭。閒人。哲學者。普通人。牛乳陸動物成群。在詩人。這是再好也沒有的詩境。惟他們。是海之劇場的觀客。港的寄生。任一些移植他們看去。我雖也如此。但他們總會有新的發見。

熊本平線至海岸。岸上遠山的信號與燈臺至堡塔。眼

燈火管制須知

一到應用的時候。能馬上實施燈火管制的準備。是在平時很本就與滿洋長的遮光罩。還有空襲危險的時候立刻就能使用暗幕。並頂透光等地方。無然要準備遮蔽物。亦更應將必要以外的電燈泡。全部取下。(完結)

密林血戰

是皇軍精銳所選擇的戰場。就是熱帶荒蕪的原始秘境。就是三倍於日本之大的新幾內亞大島。自從在敵前果敢上陸以來。迄今已歷一年半的光陰。現在在那大原始林中日美兩軍將開始一決雌雄的大血戰了。日軍涉身此蠻荒秘境。唯以英拉尼亞系土民爲友。與妖島怪獸相抗爭。雖歷盡千辛萬苦。亦爲死不辭。反而士氣益銳。而敵於西南太平洋方面。連遭慘敗故欲於所羅門群島。澳洲方面建設航空基地。企圖一大反攻。因此日軍爲擬敵起見必到敵反攻之手。這際新幾內亞日美決戰場。在戰略的價値上。無論如何須要確保的。以下是自第一線某某部隊長所聽得的語話。

自大東亞戰爭以來。日軍所佔大東亞各地域。或皆資源豐富之地。此時敵欲挽奪。曾拼命反攻。首先在西南太平洋索羅門群島。一隅的加達爾卡納爾島展開了血戰。神速機敏的日軍。立即轉戰至新喬治亞島爲次期新作戰的戰場。同時轉進於新幾內亞戰線。在新幾內亞戰線。向布那的轉進。已不容間髮。現於新的構想之下。毅然的樹立了必勝的計畫。然而新幾內亞的一旦告失。此際敵軍自必以此地爲基盤。全面的傾注在所有的物資力量。使南方共榮圈與本土間的輸送路瀕於危殆。而且再伸其魔手於內南洋群島方面。因此必須置此於盤石之安。同時直島敵之火藥庫「的澳洲」不可在這際的新作戰中。日軍以塞兵克服諸多艱難。空海兩軍緊密提攜。果敢的殺敵。

所謂新幾內亞。尙屬未開之地。土地却極廣汎。島中央起伏綿亘的歐恩斯坦來山脈年中積雪不化。開在爾爾赫爾姆山脈(中央山脈)在北方一帶。連續於東西。河川極深。流向四方。其中四大主流的塞皮克。弗來。等河川。能航行一二千噸的船舶。深至腹地。利用價値實大。大致北方多山。南方爲濕地帶。南北氣候兩量相差甚。因北方的雨期是從十一月到翌年的五月。南方與此略爲相反。多雨地帶是在菲恩修哈芬及由丹附近。一年的降雨量。當東京的三倍再敵基地的澳來斯比。是雨量極少的地方。最高氣溫達三十六度。平均溫度是三十度左右。在山脈附近朝晚十二。三度。白天三十五度。高原地帶白天二十五。六度三十度。是很好的休養地點。

德國青少年保護案

日落不出門 嚴罰吃煙酒

德意志政府對戰時下之青少年保護對策。制定向所未有之嚴重諸規則。以官報正式發表之。依該規定。凡年齡十八歲以下之少年少女。與日沒後。嚴禁於戶外路上行走。對未成年者之吸酒。亦在嚴重取締之例。又同規定。十八歲以下之少年少女。凡各娛樂場所。電影院。劇場。馬戲團絕對禁止進入。其入於酒館與茶店時。限於須有兩親。父兄之同伴者。始行許可。但含有酒精類之飲料亦在被禁止之例。其有違反上項規定之一時。則嚴罰本人或其監督責任者。

虎骨花蛇露
老福順堂
本露爲虎骨花蛇藥酒之精製品藥料加重功力特強功能驅風散寒開痹止痛補氣養血旺盛活力主治半身不遂口眼歪斜四肢麻木腰腿疼痛肝胃氣痛小腸疝氣月經不調赤白帶下氣虛血虧
奉天市大南街一段一九四號
歡迎外埠批發利潤格外從優
虎骨熊油膏
每瓶四元伍角外加木箱郵費一元六角
本膏主治興虎骨花蛇露同條件功效兼備圖解臨症貼在各部每張一元兩張每次外加郵費三角

胖腫水腫 臌脹 氣臌 單腹脹 痔 效藥
腫脹雙消散

嘖嘖好評
本劑爲預防花柳病聖藥
△藥價▽ △試用貳圓 △半劑四圓 △一劑八圓
△主治功能▽
男女急性淋病一切子宮赤白帶下病(冷症)較性下疳淋性關節炎及膀胱炎淋毒第四性病化腫性腫物一切熱症一切特
許責任本舖 合資會社 都藥房 京城驛前
奉天小西區惠工街四段五〇
合資會社 都藥房
全滿各省藥店均有代售

京城 都藥房淋藥
百發百中永久根治神効秘藥
罹患年久的淋病與婦人病(赤白帶症)
▲一劑八圓見效
▲百發百中
▲保能斷根
▲永不再犯
患者諸君速服早癒爲幸

益壽丹
肺病吐血◎其效迅速
肺癆菌繁殖於肺部◎所到之處◎便破壞損爛成空洞◎故極難治療◎益壽丹藥力直接達於患部◎而殺盡肺菌◎故無論一二三期肺病◎均能克奏奇效◎即無病者亦宜預防◎先服益壽丹◎以避免肺病之傳染◎可保終身無病◎延年益壽◎從前死於肺癆病的◎都是冤枉死的◎目前患肺病的◎都可以不死◎益壽丹治一二三期肺病◎有藥到病除之功◎數千年來◎無藥可醫的肺癆病◎有了救星◎
製造本舖國瑞藥房
奉天市小北城門外西頭電車路道北
電話(四)二〇四一番
奉天總代理中街天益堂
電話(四)二九九七番
新京大馬路義和謙代理◎
益壽丹非奇藥 肺癆難治 不在奇 在清肺理氣化痰 徹底攻破肺癆菌 收效力
每盒十四付定價國幣七元外埠函購另加郵費四角
一如蒙惠顧請先匯款

國內各代理店
奉天小東關志仁堂
新京大馬路和大藥房
安東三道橋裕慶永
鞍山明治通萬年青藥店
鞍山鐵道西宗城與藥店
錦州東關正記藥房
撫順三源浦聚源藥房
鞍山錦本街資和堂
遼陽順天街恒泰德
海龍根市街萬育藥房
開原國慶街天益堂
錦州城內天和堂
陶鋪昭和發厚
錦西正陽街春和堂
綏中西街天生堂
義縣清門大成號
北鎭南大街同生藥店
東豐新城大春祥
黑山中央街復昌恒
田莊台春森堂
四平道東社會大藥房
新民東大街和發同本店
新民後大街同育堂
田莊台天益堂
新民西大街和泰昇
彰武東大街和慶裕木店
大虎山濟康藥房
興隆店同泰和
綏中南門外慶義堂
溝帮子天裕藥店
興城東街同壽堂藥局
錦西正陽街仁和堂
盤山中央街益合堂
黑河南大街壽春堂
溝帮子萬德堂
撫安會泉街復興藥店
綏化北大街濟世藥房
敦化東門外和發厚
海龍東關永順長
西安長泰街同仁堂
通化東昌街永成慶藥房
九台南義街積昇和藥房
卡倫正陽街福興藥房
西安長泰街同仁堂
通化東昌街永成慶藥房
九台南義街積昇和藥房
昌圖著昌街九泰裕
西安中央街和祥隆
鐵嶺中央街義和堂
公主嶺泰和春藥房
德惠三道街瑞祥福德記
梅河口萬和發
山城鎭志泰厚
三岔河興仁堂藥房
清原中央街同泰和
柳河中街積盛東藥房
山城鎭萬和堂
營口新市街和發北藥局
撫順城內懋林堂藥房
盤石中街天合堂藥局
新民家店德慶隆
遼陽子天順成
瓦房店興業街華西藥局
朝陽鎭天泰長藥局
四平道東社會天德堂藥店
扶餘興順德藥店
哈爾濱道裏永慶堂
安東大孤山安福大藥房
朝陽縣永生大藥房
朝陽縣世德堂
義縣東街桂祥
彰武北大街同發裕
黑山南大街同生大藥房
北票巨德街同春堂
北票新闢街仁和堂
西豐縣福德堂文記
林西西街聲藥房
克山古慶昇福記
克山中西大藥房
北安中央街復元興藥房
稗縣鎭和盛
三岔河正陽街子良大藥房
樺甸城內萬有堂
歡迎外埠代理 請速來函接洽 利潤格外從優